

# 园林绿化信息管理系统 用户使用说明书

实施单位：深圳市图元科技有限公司

## 目录

1.1 引言.....	3
1.1.1 项目名称.....	错误！未定义书签。
1.1.2 项目单位.....	3
1.1.3 项目建设背景.....	3
1.1.4 项目建设意义.....	4
1.1.5 项目建设周期.....	5
1.1.6 项目建设依据.....	5
1.2 系统登入.....	6
1.2.1 登入方式.....	6
1.2.2 登入密码.....	7
1.3 使用说明.....	8
1.3.1 系统切换页面.....	8
1.3.2 系统页面布局.....	8
1.3.3 基础数据管理系统.....	9
1.3.4 协同办公系统.....	18
1.3.5 城市园林一张图系统.....	29
1.3.6 公众服务微平台系统.....	35
1.3.7 微信公众号.....	41
1.3.8 微信小程序.....	45

## 1.1 引言

### 1.1.1 项目单位

#### 1.1.1.1 使用部门（简称）

##### 一、市级部门

- 1、市城综局总工室
- 2、市城综局园林科
- 3、市城综局创园办
- 4、市寸金桥公园管理处
- 5、市海滨公园管理处
- 6、市园林管理处
- 7、市南国热带花园管理处
- 8、市东坡荔园管理处
- 9、市绿塘河湿地公园管理处
- 10、市中澳友谊花园管理处
- 11、市园林管理处

##### 二、区级部门

- 1、区城综局

### 1.1.2 项目建设背景

市全面贯彻党的十九大和十九届二中、三中全会精神，以习近平新时代中国特色社会主义思想为指导，深入贯彻习近平总书记重要讲话精神，坚持五大发展理念，以创建国家生态园林城市为载体和契机，切实推进城市园林绿化事业，提升城市核心竞争力。

绿地是城市中重要基础设施，是城市生态系统重要组成部分，在改善城市生态环境、维护人与自然和谐相处中起着积极作用。精细化管理是提升城市质量和城镇化发展质量的重要手段，随着数字化技术的发展和引入，城市园林绿化工作逐步往标准化和精细化的方向发展。如何快速获取城市园林绿化信息并支持宏观决策，成了各级城市园林管理部门和决策者共同关心的问题。

随着城市园林绿化的建设与发展,传统管理模式对园林绿化的管理越来越困难,主要表现在园林绿化分类复杂、管理难度大,城市建设发展速度太快,园林绿化的相关资料难以及时更新,传统的管理方式难以准确统计各类绿化、古树名木、公园、风景名胜区等信息,规划、评估还是靠人工靠经验,各种资料不能有效利用,绿化管理工作的效率低,资源投入不合理;无法及时、准确、动态地获取城市绿地资源的现状及其变化情况;缺乏实时数据更新,不能进行合理的空间分析。

市近年来大力开展园林绿化建设,城市园林绿化事业发展取得长足进步,正努力向国家生态园林城市的目标迈进,为推动城市生态环境建设,实施可持续发展战略,建设资源节约型、环境友好型社会,做好国家生态园林城市创建工作,促进全市园林绿化总体水平大提升、城市景观大变样为目标,全面推动经济社会新跨越,建设城市园林绿化数字化平台是重点工作之一。同时,住建部出台的《城市园林绿化评价标准》(GB/T50563-2010)和《国家园林城市系列标准》中也明确提出了建立城市园林绿化数字化信息库、信息发布与社会服务信息共享平台、建立城市园林绿化建设和管理实施动态监管机制和保障公众参与和社会监督的要求。因此,市迫切需要建立城市园林绿化专项数字化信息管理系统,通过系统管理来提高业务水平和管理效率,并对城市园林绿化情况进行综合管理。通过对不同功能类别的绿化(公园绿地、防护绿地、广场绿地、附属绿地、生产绿地、临时绿地、行道树等)进行分析,利用GIS软件中的面积统计功能计算绿化覆盖面积,并结合土地面积、人口数可计算出绿化覆盖率、绿地率以及人均公园绿地(园林科注)公园绿地服务半径覆盖率等绿化水平的评价指标,实现城市园林信息的查询、检索与分类;做到对数据库系统及时更新,及时全面掌握城市园林系统在时空上的变化动态,相应作出更迅速、更准确的反应,实现园林系统的动态规划和弹性规划,并监督城市园林规划的实施,控制城市环境容量,促进城市的健康发展。

### 1.1.3 项目建设意义

创建国家生态园林城市是市委、市政府贯彻落实科学发展观、加快建设生态型海湾城市的重要举措,是增强城市综合实力、推动城市建设管理工作不断发展

的有力抓手，是提升城市生态文明、建设幸福的民心工程。创建国家生态园林城市工作要以科学发展观为指导，积极贯彻落实生态建市的发展战略，切实推进城市园林绿化事业，持续改善城市人居环境，经济、社会、生态效益协调并进，把建设成为和谐发展、舒适宜人的生态型海湾绿城。

市近年来大力开展园林绿化建设，城市园林绿化事业发展取得长足进步，正努力向国家生态园林城市的目标迈进，根据国家园林城市系列标准要求，城市园林绿化管理信息技术应用成为重要考核指标，市建设城市园林绿化数字化管理系统势在必行。

#### 1.1.4 项目建设周期

#### 1.1.5 项目建设依据

《城市绿线管理办法》（中华人民共和国建设部令第 112 号）；

《城市园林绿化评价标准》（GB/T50563-2010）；

《1: 500 1: 1000 1: 2000 地形图图式》（GB/T 7929—1995）；

《基础地理信息要素分类与代码》（GB/T 13923）；

《基础地理信息标准数据基本规定》（GB21139-2007）；

《基础地理信息城市数据库建设规范》（GB/T 21740-2008）；

《城市园林绿化遥感测试技术规程》（试行）（2010 年 9 月）；

《国家生态园林城市系列标准》（建城[2016]235 号）；

《国家生态园林城市遥感调查与测试要求》（2010 年 9 月）；

《市城市绿地系统规划（2014-2020）》；

《市公园管理条例》；

《国家园林城市系列申报评审管理办法》；

《城市绿化条例》（国务院[1992]100 号令）；

《中华人民共和国城市规划法》（1990）；

《中华人民共和国环境保护法》(1989)；  
《城市用地分类及建设用地标准》(国标 OBJ13790)；  
《城市绿地分类标准》(CJJ/T 85-2017)；  
《城市绿化规划建设指标的规定》(建设部文件，建城[1993]784号)；  
《城市绿地系统规划编制纲要》(建设部文件，城建[2002]240号)；  
《城市绿地规划建设指标的规定》；  
《国家园林城市评选标准》；  
《园林绿化养护管理标准》；  
《市城市园林绿化管理办法》；  
《城市基础地理信息系统技术规范》(CJJ100)；  
《地名分类与类别代码编制规则》(GB/T18521)；  
《城市地理空间框架数据标准》(CJJ103)；  
《现代设计工程集成技术的软件接口规范》(GB/T 18726 — 2002)；  
《计算机软件产品开发文件编制指南》(GB/T8567 — 1988)；  
《计算机软件需求说明编制指南》(GB/T9385 — 1988)；  
《现代设计工程集成技术的软件接口规范》(GB/T18726 — 2002)；  
《安全技术防范规范工程技术规范》(GB 5 — 94)；  
《软件工程国家标准》(GTB856)；

## 1.2 系统登入

### 1.2.1 登入方式

系统环境：win10；最新版谷歌浏览器；50M 及以上网络。

系统地址(临时)：<http://139.159.146.220/zj.gre/mainPage.html#/login>

其他登入方式：通过数字城管系统跳转。

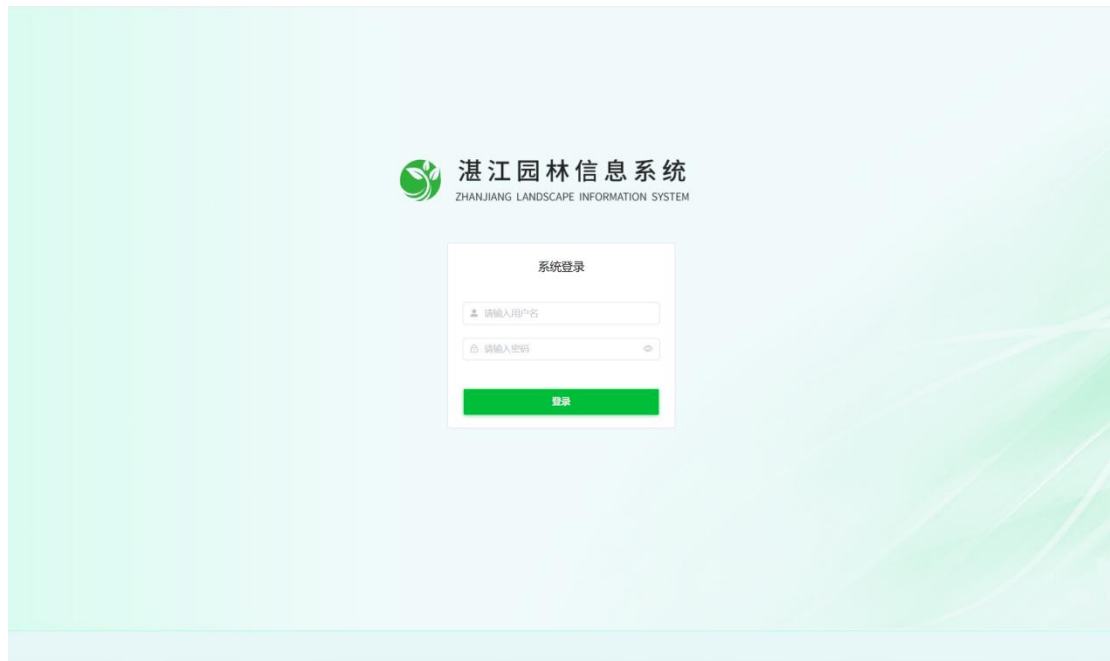

## 1.2.2 登入密码

系统用户名为本人姓名，密码为 Zjy1321123，登入信息如下：

登录名：张三

密码：Zjy1321123

密码修改方式：登入系统后，点击用右上角【姓名】进入用户信息，点击【密码修改】，输入当前密码和修改密码。

## 1.3 使用说明

### 1.3.1 系统切换页面

登入系统后，进入系统切换页面，该页面展现了树木数量、绿地面积、养护计划执行、生态园林城市考核情况等。右上角为子系统入口，通过点击对应的图标可以进入相应的子系统。

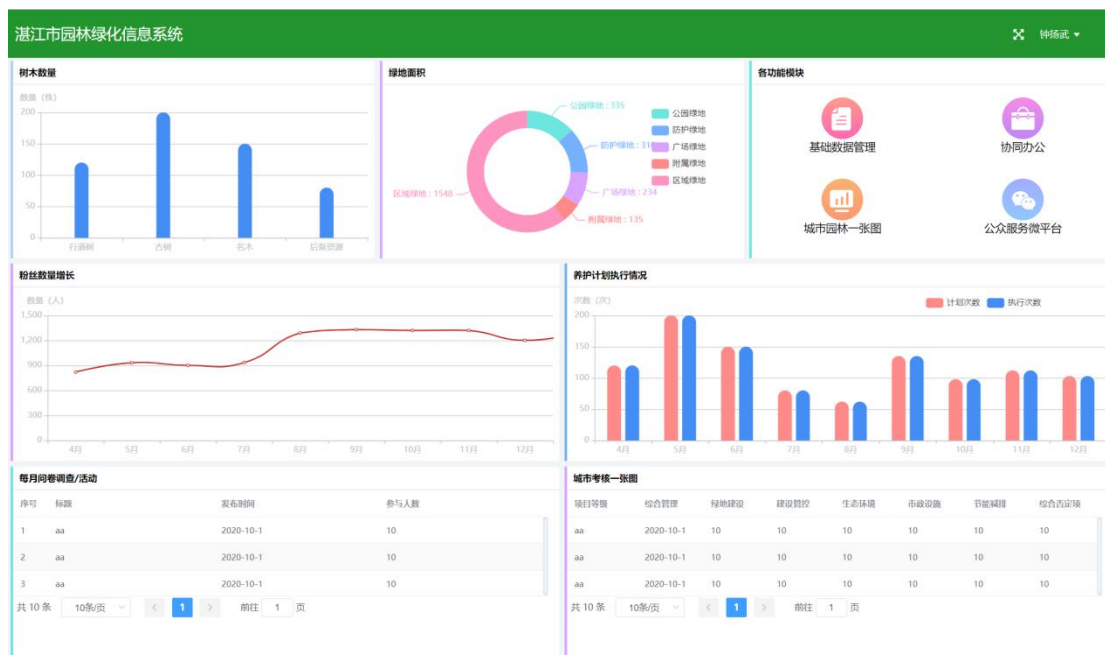

### 1.3.2 系统页面布局

系统整体框架如下图所示：

A 区为系统临时菜单的导航栏，通过点击旁边的圆形【X】可以关闭对应菜单，通过点击最右边的【全部关闭】可以关闭所有打开的临时菜单。

B 区为个性化设置区域，通过点击【主题】按钮，可以更新系统整体风格。

C 区为系统菜单导航栏，点击其中任何一个菜单可以快速的进入对应页面。

D 区为基础信息展示区域，展示数据的基础信息。

E 区为案件的明细区域，展示数据的明细数据、附件和定位。

F 区为换页区域，主要针对 D 区的数据进行分页显示。



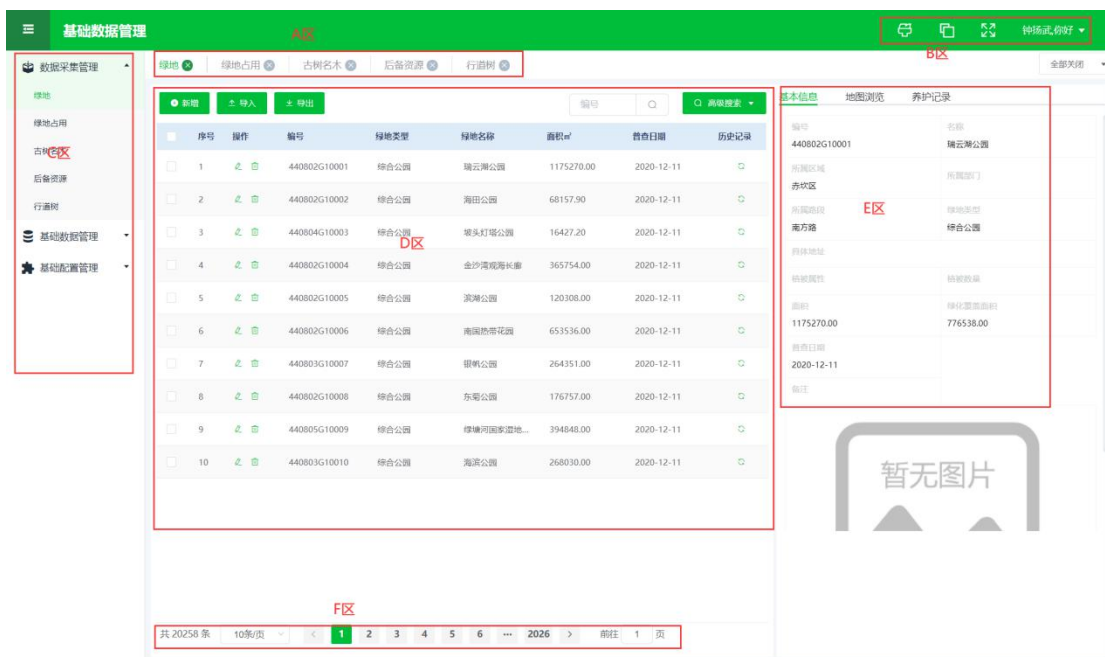

### 1.3.3 基础数据管理系统

#### 1.3.3.1 数据采集管理

##### 1.3.3.1.1 绿地

绿地模块展示辖区内所有绿地数据，包括公园绿地、防护绿地、广场绿地、附属绿地和区域绿地。

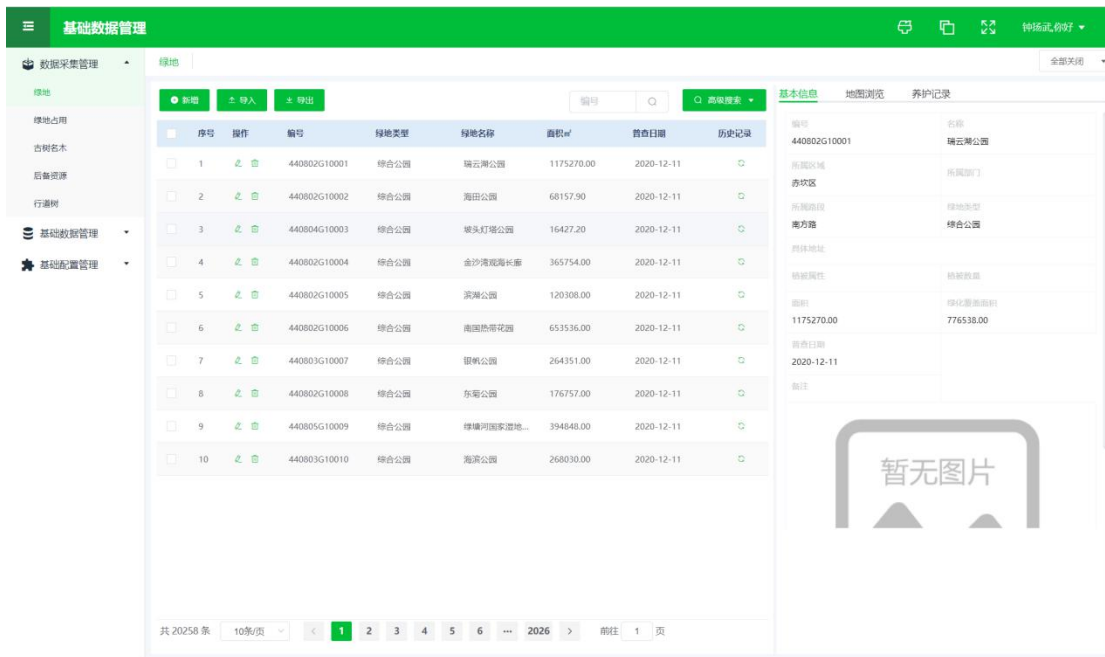

点击【编辑】按钮，可以进入绿地编辑页面，编辑页面可以调整绿地的范围和基础属性数据，点击【确定】按钮完成编辑操作。

点击【恢复】按钮，可以恢复至任意一版历史数据。

点击【地图浏览】按钮，可以查看绿地在地图中的具体范围。

点击【养护记录】按钮，可以查看绿地的历史养护记录，点击【执行日期】可以查看养护明细。

### 1.3.3.1.2 绿地占用

绿地占用模块展示辖区内占用的绿地数据。包括临时占用、永久占用、迁移乔木数量和砍伐乔木数量。

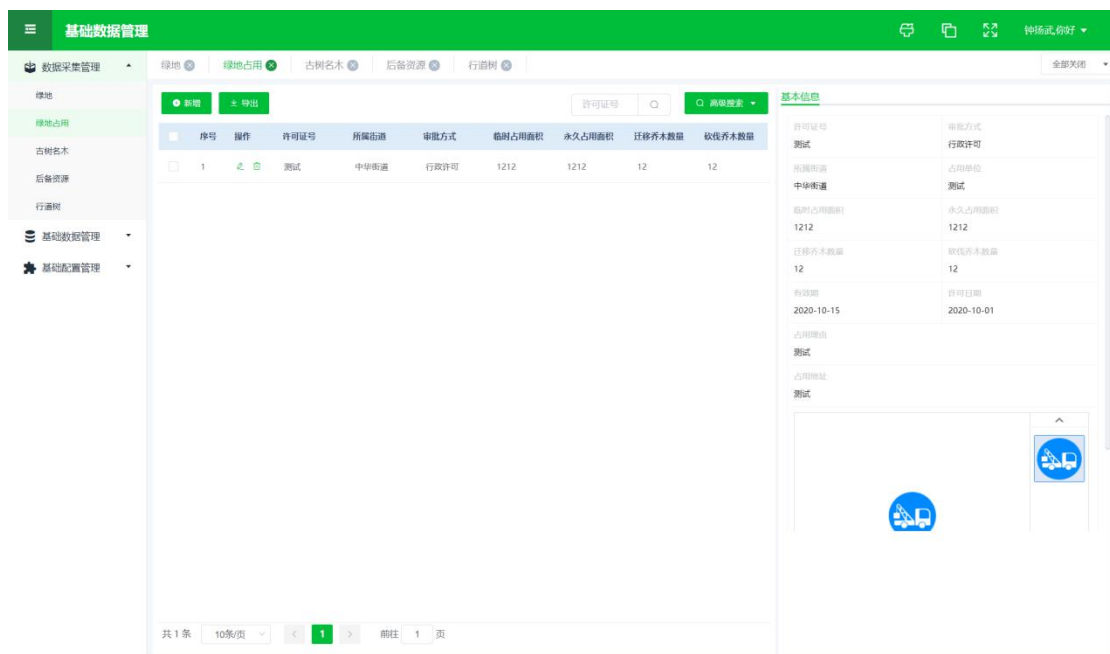

点击【编辑】按钮，可以进入占用编辑页面，编辑页面可以调整占用的基础属性数据，点击【确定】按钮完成编辑操作。

### 1.3.3.1.3 古树名木

古树名木模块展示辖区内所有的古树名木数据，包括古树和名木。

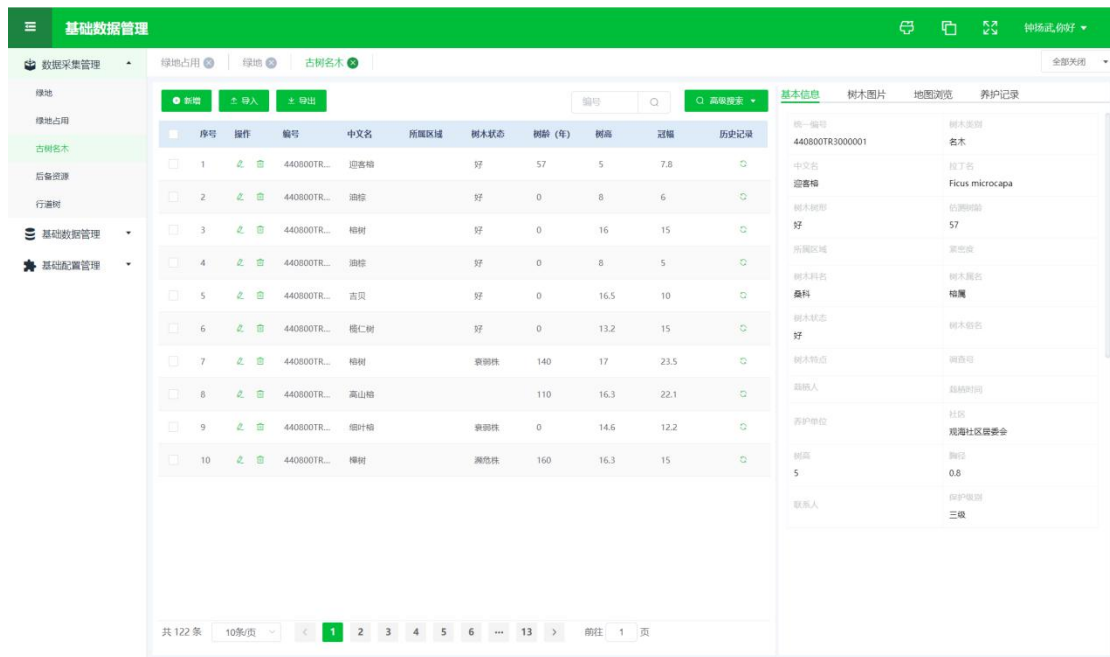

点击【编辑】按钮，可以进入古树名木编辑页面，编辑页面可以调整古树名木的定位和基础属性数据，点击【确定】按钮完成编辑操作。

点击【恢复】按钮，可以恢复原来的任意一个版本。

点击【地图浏览】按钮，可以查看古树名木在地图中的具体位置。

点击【树木图片】按钮，可以查看古树名木的现场图片。

点击【养护记录】按钮，可以查看古树名木的历史养护记录，点击【执行日期】可以查看养护明细。

### 1.3.3.1.4 后备资源

后备资源模块展示辖区内所有古树名木后备资源数据，古树名木后备资源是指树龄在 50 年以上到 100 年期间的树木。

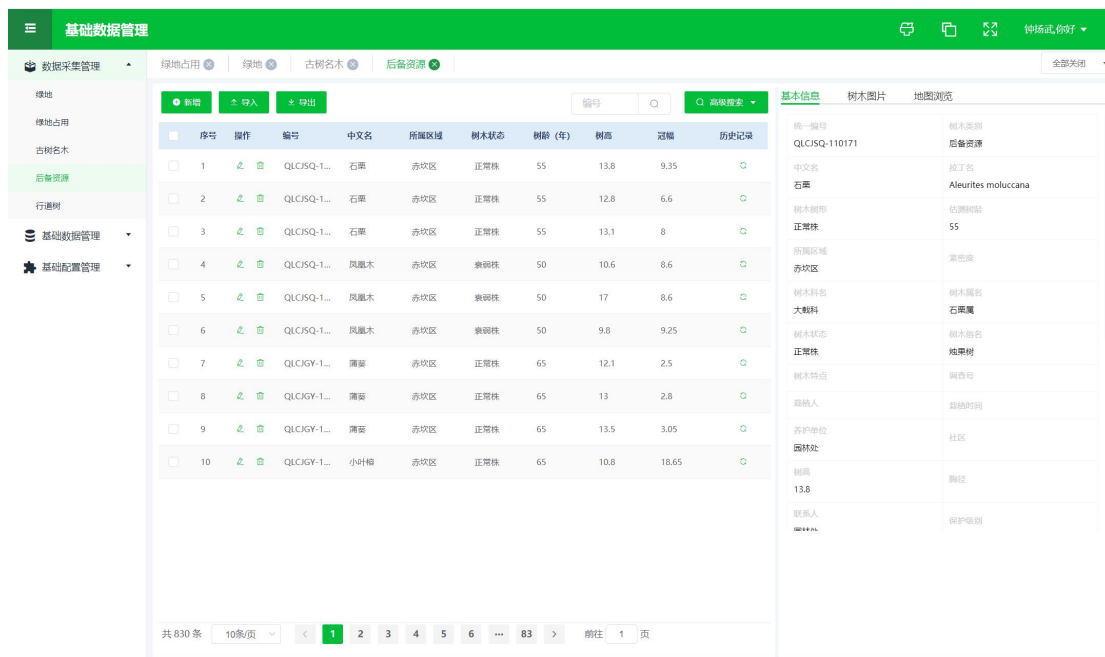

点击【编辑】按钮，可以进入后备资源编辑页面，编辑页面可以调整后备资源的定位和基础属性数据，点击【确定】按钮完成编辑操作。

点击【恢复】按钮，可以恢复原来的任意一个版本。

点击【地图浏览】按钮，可以查看后备资源在地图中的具体位置。

点击【树木图片】按钮，可以查看后备资源的现场图片。

### 1.3.3.1.5 行道树

行道树模块展示辖区内所有的行道树数据，行道树是指种在道路两旁及分车带，给车辆和行人遮荫并构成街景的树种，可以补充氧气、净化空气、美化城市、减少噪音等。

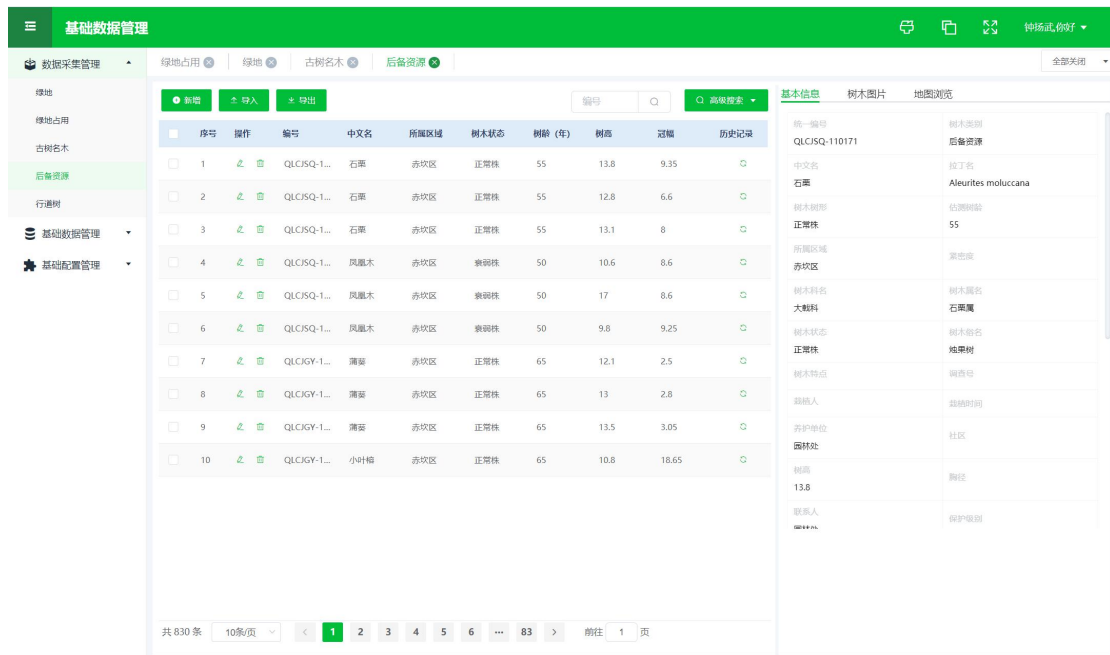

点击【编辑】按钮，可以进入行道树编辑页面，编辑页面可以调整行道树的定位和基础属性数据，点击【确定】按钮完成编辑操作。

点击【恢复】按钮，可以恢复原来的任意一个版本。

点击【地图浏览】按钮，可以查看行道树在地图中的具体位置。

### 1.3.3.2 基础数据管理

#### 1.3.3.2.1 基础数据

基础数据模块主要包括建成区面积、建成区人员和规划类数据。该数据应用于生态园林城市评价指标的计算。

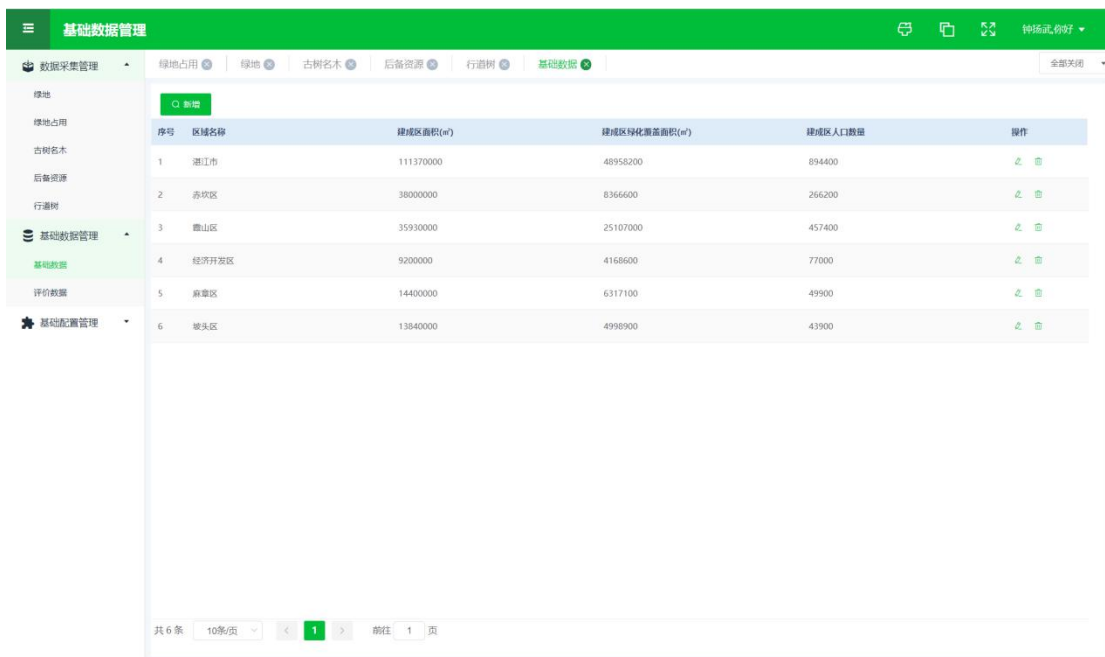

点击【编辑】按钮，可以进入基础数据编辑页面，编辑页面可以调整基础数据，点击【确定】按钮完成编辑操作。

### 1.3.3.2.2 评价数据

评价数据是国家生态园林城市标准评价的支撑数据，针对系统无法自动计算的评价指标，添加人工录入的通道。

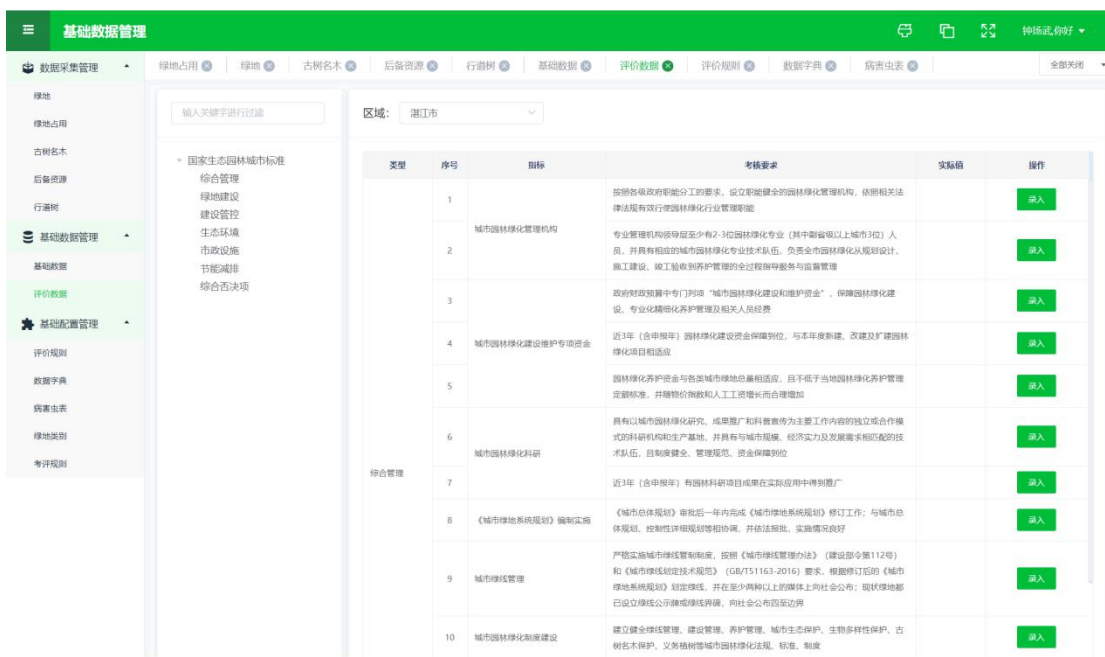

点击【国家生态园林城市标准】的不同指标，可显示该指标的具体项。

点击【录入】按钮，可以进入评价数据录入页面，录入完成后点击【确定】按钮完成操作。

### 1.3.3.3 基础数据配置

#### 1.3.3.3.1 评价规则

评价规则模块用于园林城市评价系列标准的录入和更新。

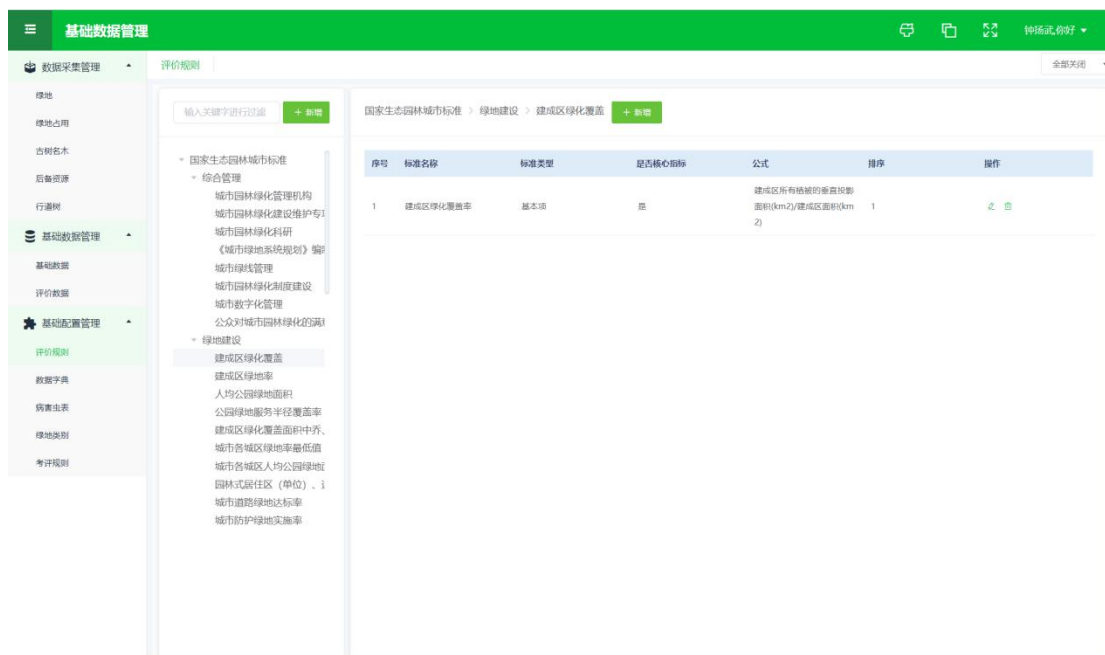

点击【新增】按钮可以新增园林城市评价项。

点击【编辑】按钮可以对园林城市评价具体规则进行调整。

#### 1.3.3.3.2 数据字典

数据字典模块主要用于配置一些业务中常用到的类型变量，例如：绿化养护计划的类型，通过【新增】和【编辑】按钮可以对该类型进行维护。

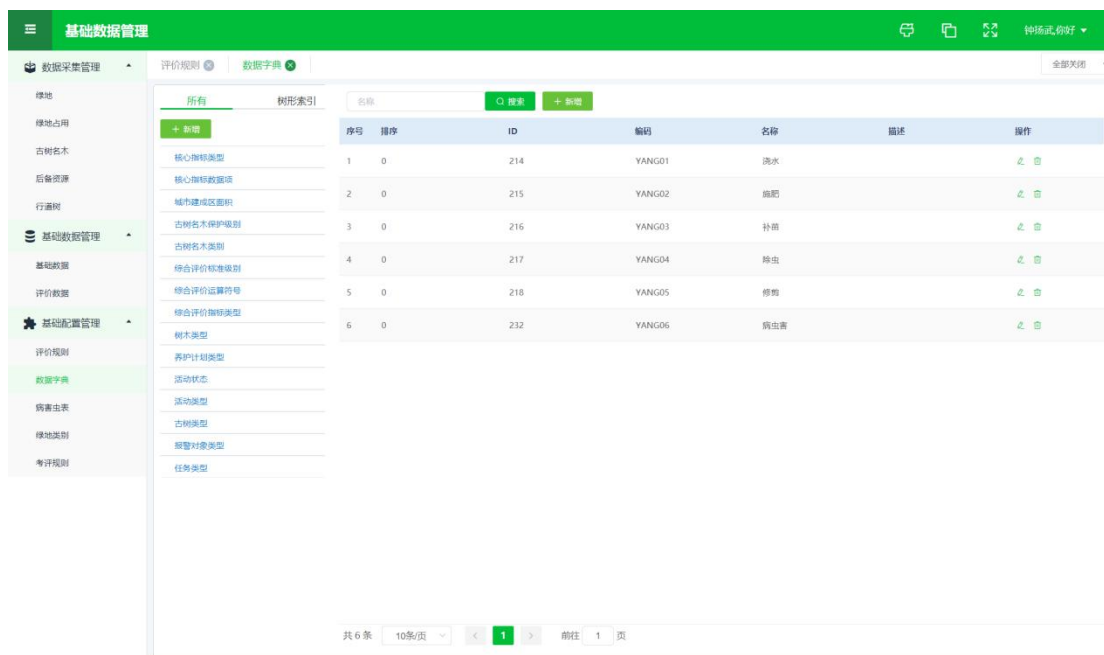

### 1.3.3.3.3 病虫害表

病虫害表模块展示辖区内病虫害明细数据，包括病虫害名称、分布区域、形态特征、发生规律、防治方法等。

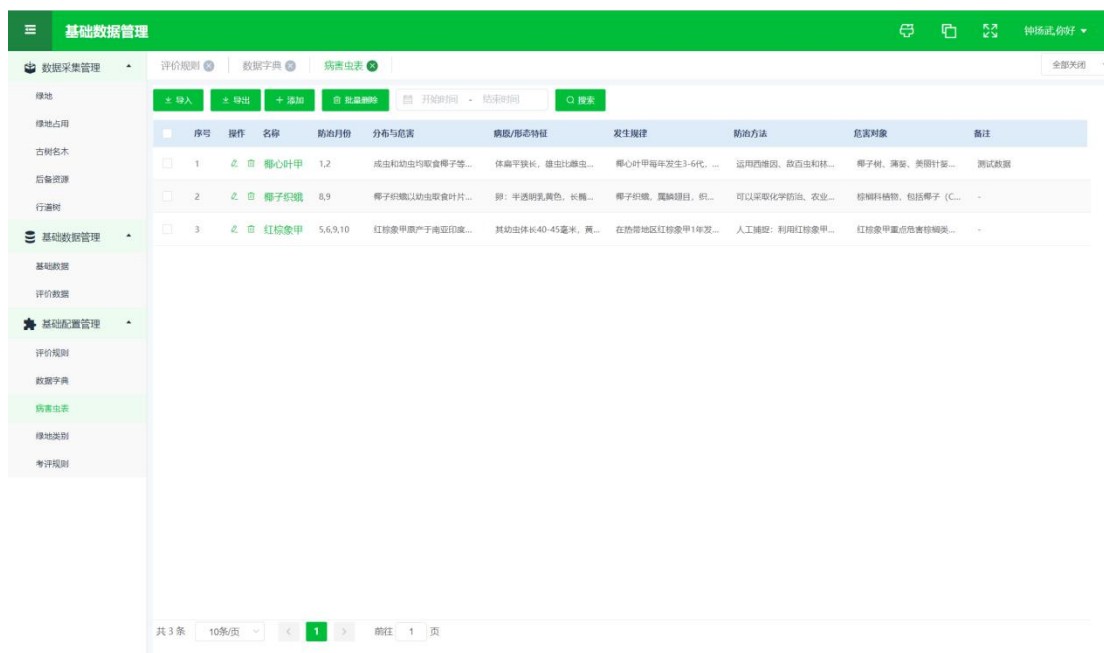

点击【新增】按钮可以新增病虫害基础数据。

### 1.3.3.3.4 绿地类别



绿地类别模块根据住建局发布的《城市绿地分类标准》文件进行配置。

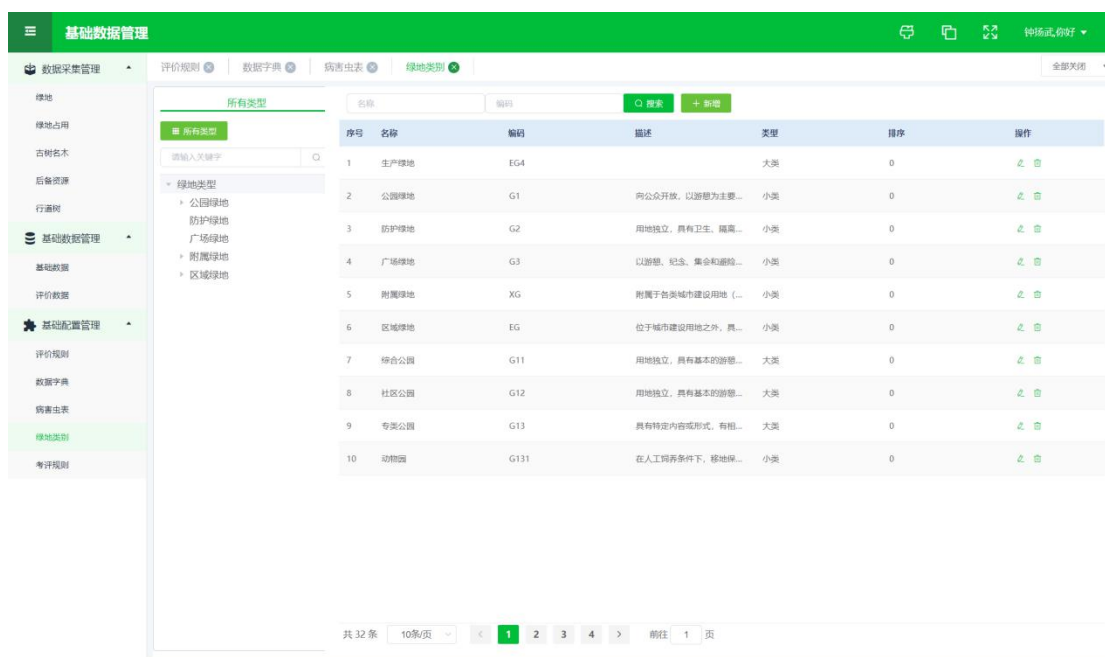

点击【新增】按钮可以新增绿地类别数据。

点击【编辑】按钮可以更新现有的绿地类型数据。

### 1.3.3.3.5 考评规则

考评规则模块展示了市城市管理和综合执法局公园绿地养护评分标准。



点击【新增】按钮可以新增考评项。

点击【编辑】按钮可以更新现有的考评规则。

## 1.3.4 协同办公系统

### 1.3.4.1 统计分析

统计分析模块可以展示辖区内绿化问题案件的分析，包括绿化案件类别统计、来源分布统计和区域分布统计情况。通电点击【下载】按钮可以下载该项统计的数据明细并保存到电脑。



### 1.3.4.1.2 地图管理

地图管理模块展示了市的地图，通过滑动鼠标的滚轮，可对地图进行放大和缩小操作。

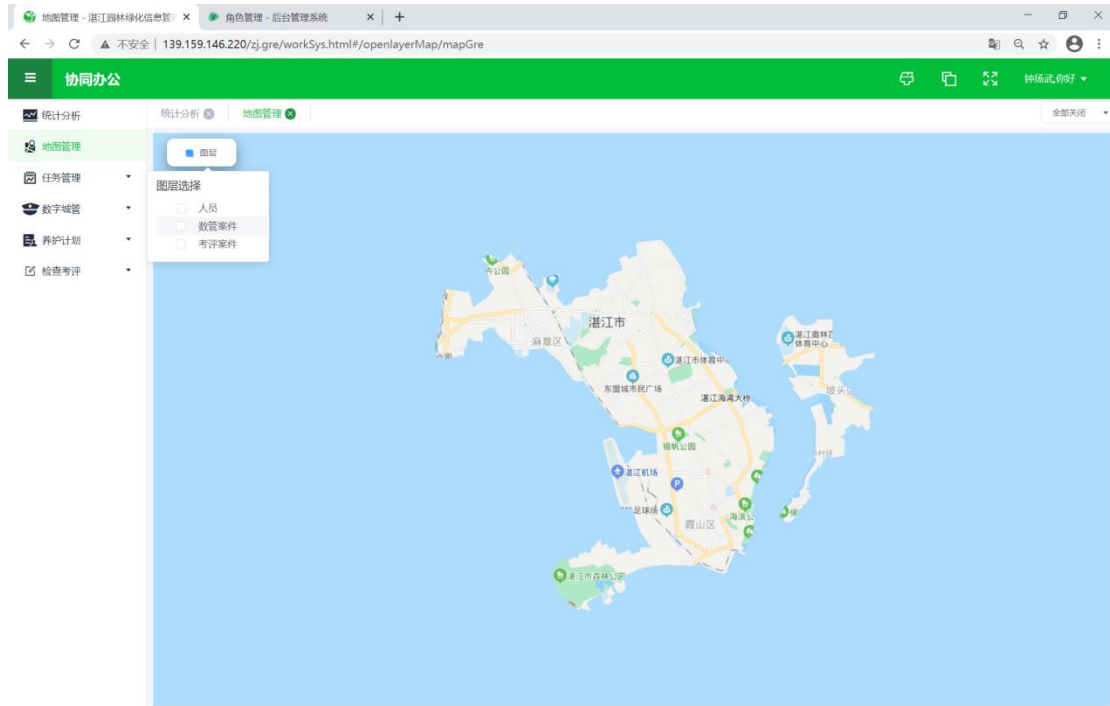

点击【图层】按钮，勾选人员、数管案件或者考评案件，可在地图中显示对应的数据定位分布。

点击地图上面的【图标】，可以查看对应数据的明细。



### 1.3.4.1.3 任务管理

#### 1.3.4.1.3.1 任务下发

通过任务下发模块可以下发一些日常任务或者专项任务。任务下发流程如下：



序号	任务名称	任务类型	任务要求	要求完成时间	下发状态
1	测试六号	专项任务	12323	2020-12-04	已下发
2	测试5号	专项任务	123	2020-12-01	已下发
3	测试4号	日常任务	123456	2020-12-01	已下发
4	ccszf	日常任务	123	2020-11-26	已下发
5	测试3号	日常任务	1	2020-11-26	已下发
6	测试2号	日常任务	1	2020-11-26	已下发
7	测试1号	日常任务	测试要求	2020-11-26	已下发
8	测试测试测试测试	专项任务	测试测试测试测试	2020-11-28	已下发

点击【任务名称】可以查看任务明细，在任务明细页面点击【反馈情况】可查看接收任务的对象是否反馈完成情况。

点击【新增任务】按钮可以新增任务，填写任务基础信息，选择任务接收对象，点击【确定】按钮可以将任务发送接收对象账户。

### 1.3.4.1.3.2 任务反馈

任务反馈页面可以显示出本人或本单位接收的任务列表。任务反馈流程图如下：



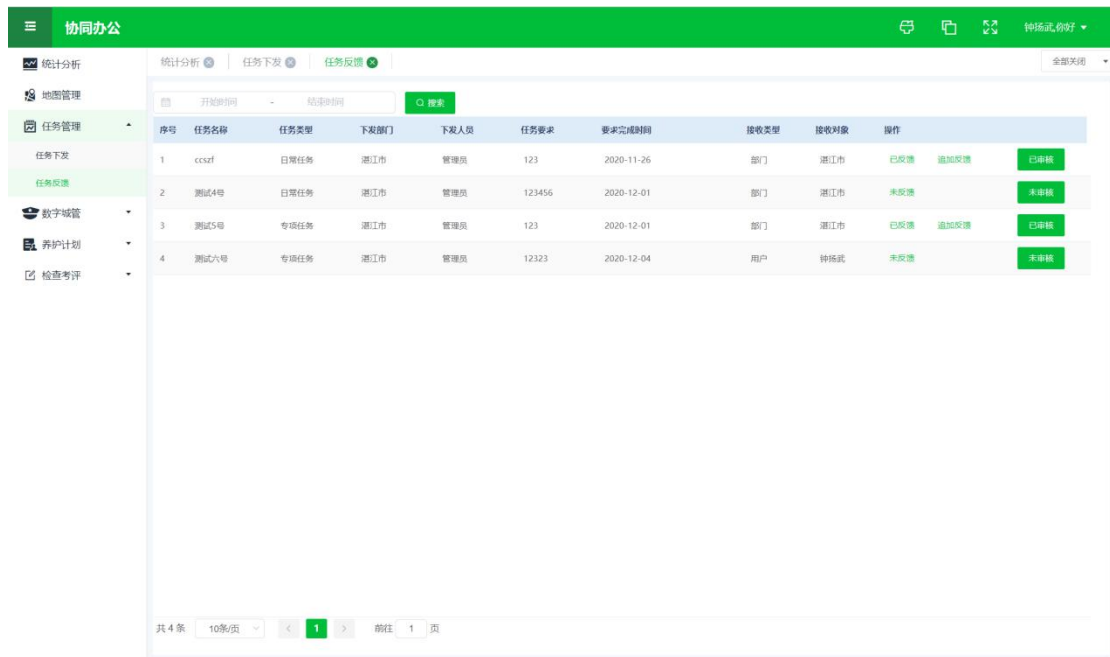

未反馈的任务通过点击【未反馈】按钮，可以进入反馈页面，在反馈页面需要选择完成情况，填写补充说明，并上传相关文档(文档仅支持图片和 PDF 格式)，点击【提交】按钮完成任务反馈。

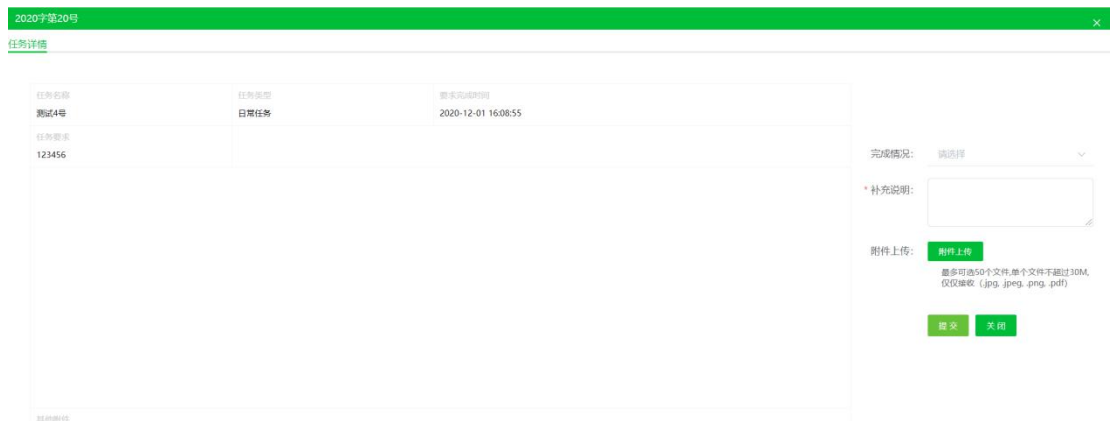

提交反馈的任务后需要通知单位领导进行审核，只有审核通过的反馈才会生效，未审核或者未反馈的任务视为无效数据。点击【未审核】按钮可以进入审核页面，点击【确定】按钮后可以审核通过。

已审核通过的任务，如还需上传补充说明，可以通过点击【追加反馈】按钮进行补充说明。注：追加反馈的情况也需要单位领导进行审核。

### 1.3.4.1.4 数字城管

#### 1.3.4.1.4.1 案件信息

案件信息模块可以展示园林绿化类的案件，案件来自于数字城管系统，点击【案件流程】按钮可以查看当前案件的流程信息，点击【地图浏览】按钮可以查看案件的地理位置。

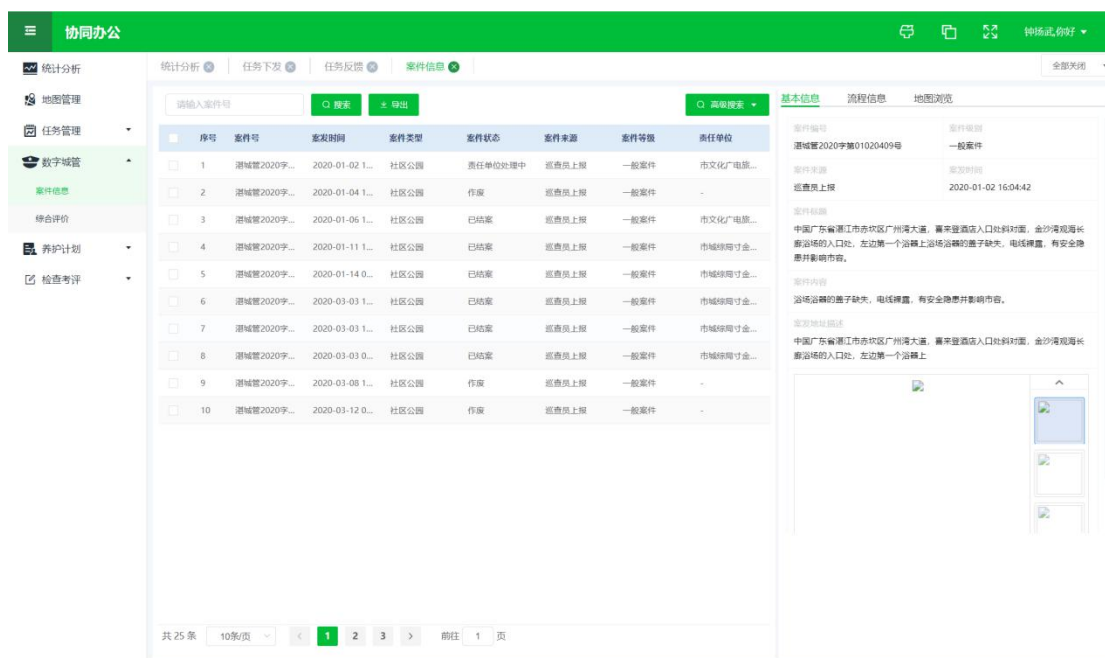

#### 1.3.4.1.4.2 综合评价

综合评价模块可以展示园林绿化类案件的评价结果，评价结果来自于数字城管系统。

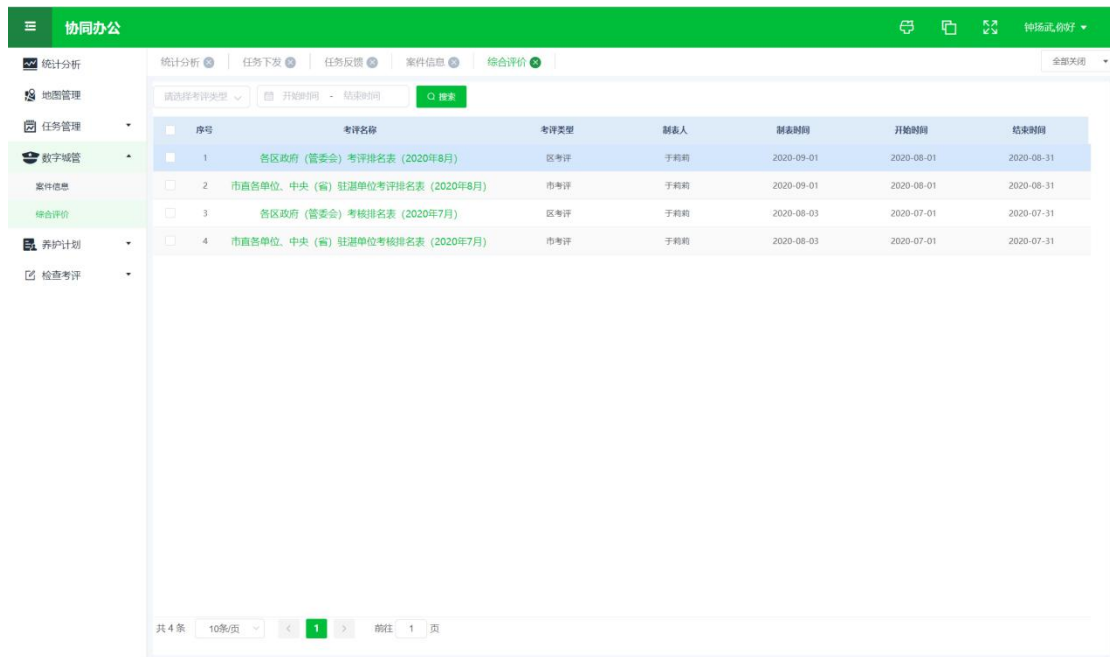

点击【考评名称】按钮可以查看考评的明细信息。

**各区政府（管委会）考评表**  
 (2020-07-01 00:00:00 到 2020-07-31 23:59:59 制表人：于莉莉 制表时间：2020-08-03 08:38:59)

部门名称	综合得分	排名	立案数	应结案数	结案数	结案率 (%)	按期结案率 (%)	案件未处理 (30分)	案件超时处理 (30分)	反复发案 (5 案件派工 (10 公众投诉 (10 二次派遣 (5分) 延期率 (5 媒体曝光 (2分) 平台工作 (3分)						
麻栗区	99.57	1	613	637	637	100%	99.53%	30.00	29.86	4.71	10.00	10.00	5.00	5.00	2.00	3.00
坡头区	99.15	2	209	217	216	99.54%	98.15%	29.86	29.45	4.95	9.91	10.00	5.00	4.98	2.00	3.00
经济开发区	98.98	3	566	572	567	99.65%	98.07%	29.90	29.42	4.85	9.83	10.00	4.98	5.00	2.00	3.00
赤坎区	98.82	4	1695	1709	1700	99.53%	98.82%	29.86	29.63	4.41	9.93	10.00	5.00	4.99	2.00	3.00
嵩山区	98.33	5	1853	1888	1873	99.31%	98.72%	29.79	29.65	4.56	9.93	10.00	4.99	4.41	2.00	3.00
解放街道办	100	1	4	4	4	100%	100%	30.00	30.00	5.00	10.00	10.00	5.00	5.00	2.00	3.00
新兴街道办	99.77	2	65	66	66	100%	100%	30.00	30.00	4.77	10.00	10.00	5.00	5.00	2.00	3.00
嵩山区步行街	99.1	3	4	5	5	100%	100%	30.00	30.00	5.00	10.00	10.00	5.00	4.10	2.00	3.00
建设街道办	99.1	3	11	10	10	100%	100%	30.00	30.00	5.00	10.00	10.00	5.00	4.10	2.00	3.00
东新街道办	98.7	4	25	25	25	100%	100%	30.00	30.00	4.60	10.00	10.00	5.00	4.10	2.00	3.00
嵩山区环卫处	98.68	5	1653	1685	1683	100%	99.29%	30.00	29.82	4.52	9.92	10.00	5.00	4.42	2.00	3.00
海滨街道办	98.67	6	5	7	7	100%	100%	30.00	30.00	5.00	10.00	10.00	5.00	3.67	2.00	3.00
工农街道办	96	7	18	15	15	100%	86.67%	30.00	26.00	5.00	10.00	10.00	5.00	5.00	2.00	3.00
嵩山区司法局分局	94.92	8	29	27	26	96.3%	92.31%	28.89	27.78	5.00	9.63	10.00	4.63	3.99	2.00	3.00
海头街道办	90	9	2	6	6	100%	66.67%	30.00	20.00	5.00	10.00	10.00	5.00	5.00	2.00	3.00
翠园街道办	85.94	10	5	6	4	66.67%	100%	20.00	30.00	4.17	10.00	10.00	5.00	1.77	2.00	3.00
新园街道办	84.57	11	29	28	18	64.29%	83.33%	19.29	26.79	5.00	10.00	10.00	5.00	3.49	2.00	3.00
友谊街道办	76.35	12	3	4	4	100%	25%	30.00	7.50	5.00	10.00	10.00	5.00	3.85	2.00	3.00
嵩山区食药监局	0	13	0	0	0	0%	0%	0.00	0.00	0.00	0.00	10.00	0.00	0.00	2.00	3.00
嵩山街道办事处	0	13	0	0	0	0%	0%	0.00	0.00	0.00	0.00	10.00	0.00	0.00	2.00	3.00

### 1.3.4.1.5 养护计划

#### 1.3.4.1.5.1 养护计划

养护计划模块用于记录每个基层单位的绿化养护实施计划，包括浇水、施肥、补苗、除虫、修剪等内容。养护计划流程如下：



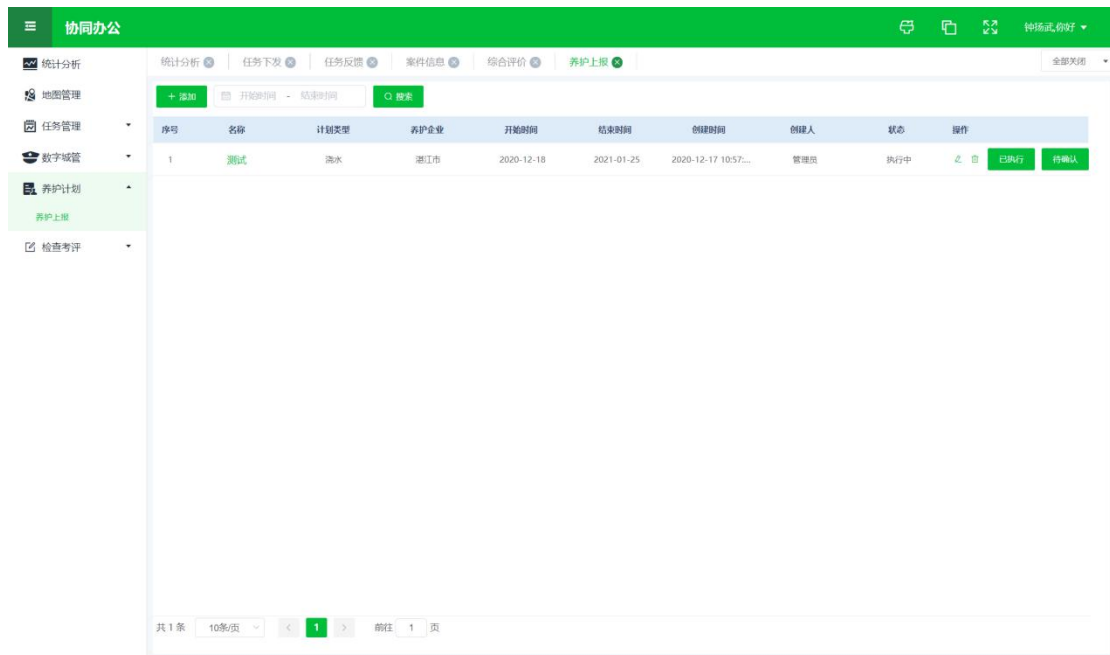
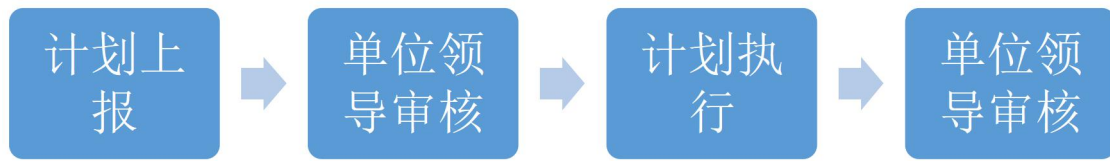

点击【添加】按钮可以进入养护计划上报页面，填报页面需要填写计划名称、计划时间段、计划类型、养护对象等内容，通过点击【添加计划】可以添加不同类型的子计划，点击【确定】按钮完成计划的填报。

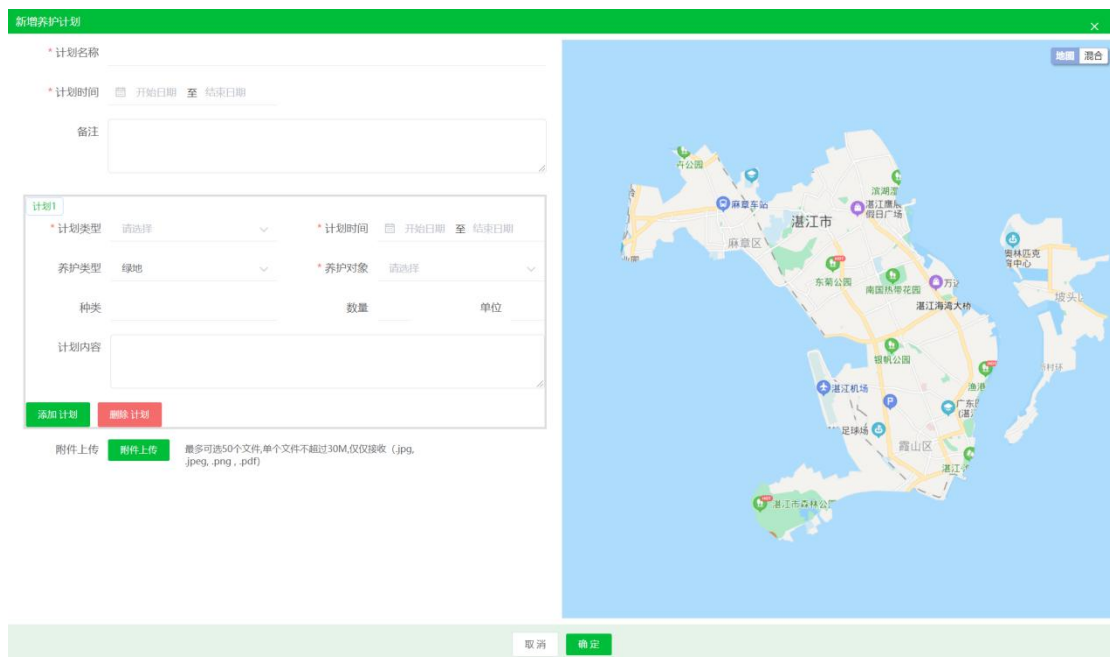



上报计划后，需要单位领导进行审核，点击【待审核】按钮可以对计划进行审核操作，审核通过后点击【待执行】按钮可进入养护计划详情页面，点击【执行】按钮进行执行情况填报。

养护计划详情
×

计划名称	2021年1月份养护计划		
计划开始时间	2021-01-01	计划结束时间	2021-01-31
计划-1	<span style="border: 1px solid #ccc; padding: 2px 5px; margin-right: 5px;">待执行</span> <span style="background-color: #00a651; color: white; padding: 2px 5px;">执行</span>		
养护对象	瑞云湖公园,南国热带花园,海滨公园		
计划-1开始时间	2021-01-04	计划-1结束时间	2021-01-06
计划类型	施肥	种类	有机肥
数量	5	单位	KG
计划内容	施肥5KG		
计划-2	<span style="border: 1px solid #ccc; padding: 2px 5px; margin-right: 5px;">待执行</span> <span style="background-color: #00a651; color: white; padding: 2px 5px;">执行</span>		
养护对象	北桥公园,南桥公园,中澳友谊花园		
计划-2开始时间	2021-01-11	计划-2结束时间	2021-01-13
计划类型	除虫	种类	病虫
数量	3	单位	处
计划内容	除虫3处		
备注			

图片详情

文件名称	文件类型	操作
暂无数据		

关闭

执行完成后，需要单位领导进行审核，点击【待确定】按钮可以完成对执行情况的审核。

### 1.3.4.1.6 检查考评

#### 1.3.4.1.6.1 考评上报

考评上报模块是对各基层单位进行考核评价的入口。

检查项目	评分标准	应得分	扣分办法	扣分值	单位	扣分	得分	操作		
日常养护记录	日常养护作业动态记录表	10	未能提供资料	10	项	0	10	上报 明细		
			缺少一日记录或日常抽查抽查与提供资料不符	0.5	日	0		上报 明细		
安全生产	工作人员着装整洁,文明作业(服务)、水塘、游乐场等安全警示标志明显	5	工作人员着装或禁止吸烟,养护工作中不穿工作服等,不文明施工(作业、服务),对市民和游客有不礼貌的语言和行为	0.5	次	0	5	上报 明细		
			水塘、游乐场安全警示标志位置标志不明显	0.5	次	0		上报 明细		
			绿化作业车遵守作业规范、路面作业安全措施规范	0.5	次	0	3	上报 明细		
			遵守农药管理规范,使用低毒低残留农药,农药安排在市民出行或游客游玩比较少的时间段进行	0.5	次	0	2	上报 明细		
卫生保洁	下水流畅通,灯、门窗、水龙头等设施完好,无缺损。无异味,无蚊蝇,无蜘蛛网,便池清洁,地面无积水、垃圾等废弃物。门窗干净,墙面、洗手盆没有残留污物和问题。建筑物(墙面)、围栏、亭、廊、路灯、石台、座椅及游乐设施等没有污迹、乱涂画、乱张贴现象。绿化重点标志牌、指示牌、座椅、垃圾桶保持完好,清洁、卫生。水池定期清理换水,水体无异味,垃圾等漂浮物。	2	设施有损坏	0.5	处	0	2	上报 明细		
			有积水、垃圾	0.5	处	0	2	上报 明细		
			有污物、污迹发现	0.5	处	0	2	上报 明细		
			发现乱张贴、涂鸦现象	0.5	处	0	2	上报 明细		
			有一项内容卫生保洁达不到要求	0.5	项	0		上报 明细		
			水池脏乱,水面较多漂浮物	1	项	0	2	上报 明细		
			合计		100				100	

选择对应的考核项之后,通过点击【上报】按钮,可以进入考核上报页面,填写问题发生次数、问题描述、地址和上传附件后,右侧地图中点击定位按钮可以对问题地点进行定位。点击【确定】按钮完成考评的上报。

检查考评上报

检查项目: 日常养护记录 | 检查对象: 南国热带花园管理处

评分标准: 日常养护作业动态记录表

扣分办法: 未能提供资料

检查时间: 2020-12-23 14:49:00 | 次数: 请输入次数 | 10分/项

描述:

地址:

经纬度:  经度:  纬度:

备注:

附件:  最多可传50个文件,单个文件不超过30M,仅支持jpg、jpeg、png

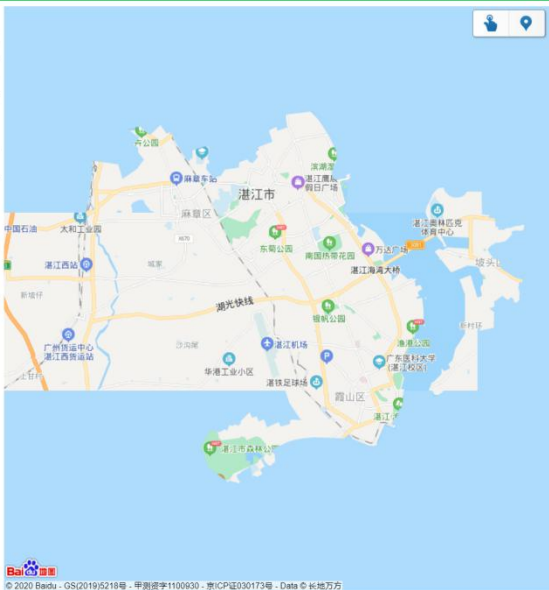

© 2020 Baidu - GS(2019)5218号 - 甲测资字1100930 - 京ICP证030173号 - Data © 长地万方

选择对应的考核项后,点击【明细】按钮,可以查看该项指标已上报的问题列表,点击【修改】按钮可以对上报信息进行修改,点击【删除】按钮可以将上报信息删除。

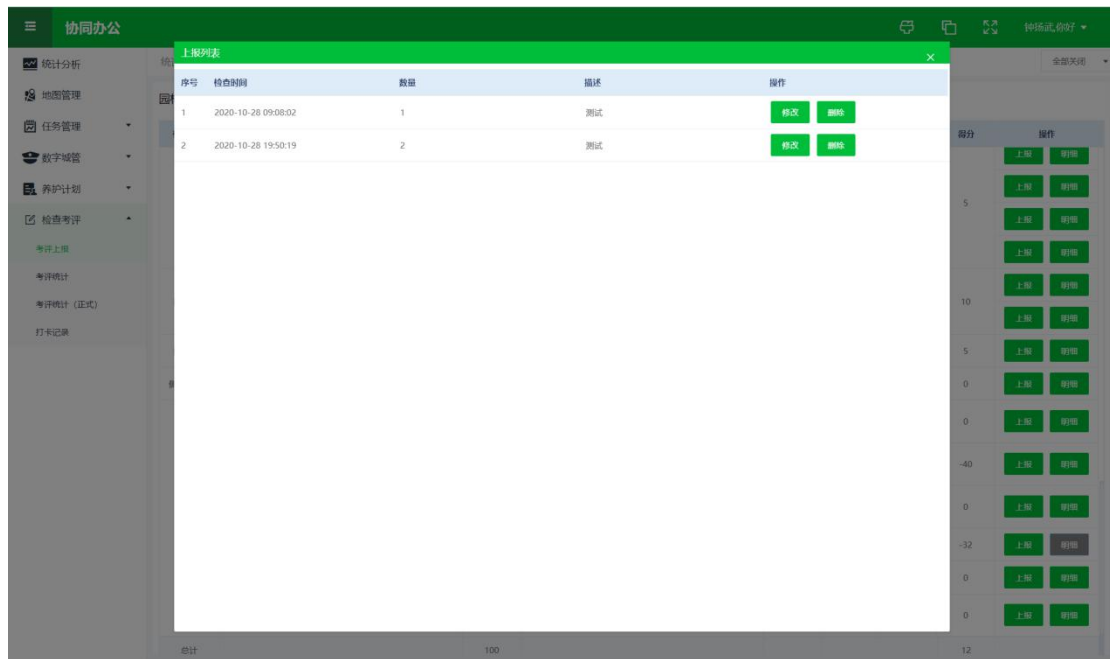

### 1.3.4.1.6.2 考评统计

考评统计页面展示各基层单位的检查考核得分情况。通过点击每一项的【分值】可以查看该项考核指标的扣分明细。点击【保存正式评价】按钮可以将考核结果保存正式评价。正式保存后评价结果永久保留且无法更改。

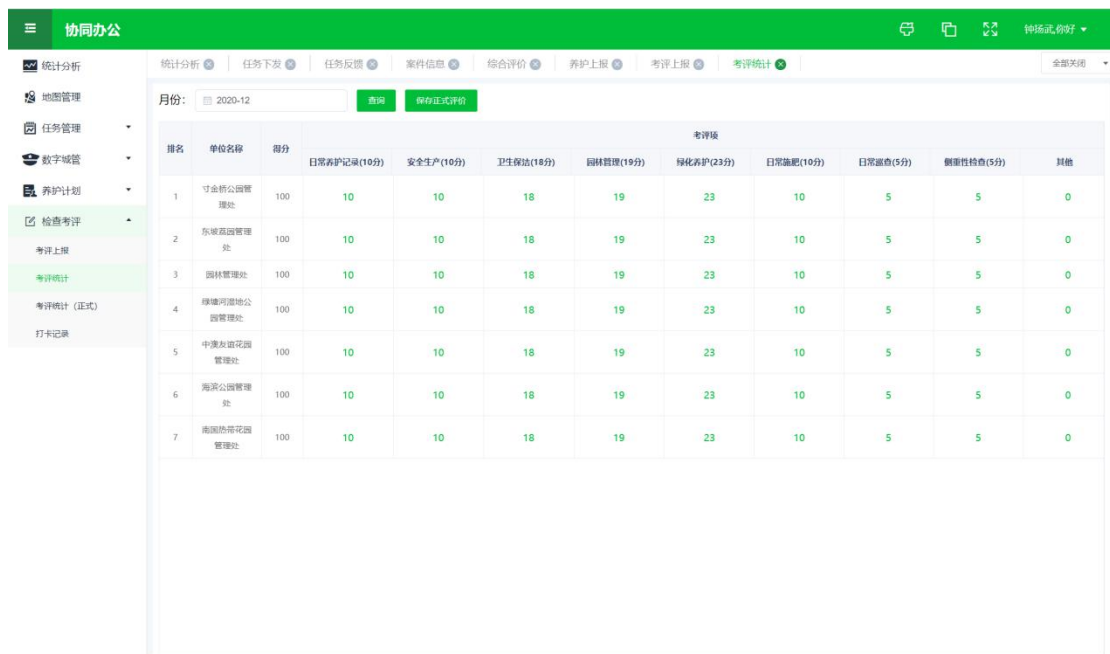

### 1.3.4.1.6.3 考评统计（正式）

考评统计（正式）页面展示各基层单位的检查考核正式得分情况。通过点击【考核名称】可以查看保存的每一条正式评价的得分情况。

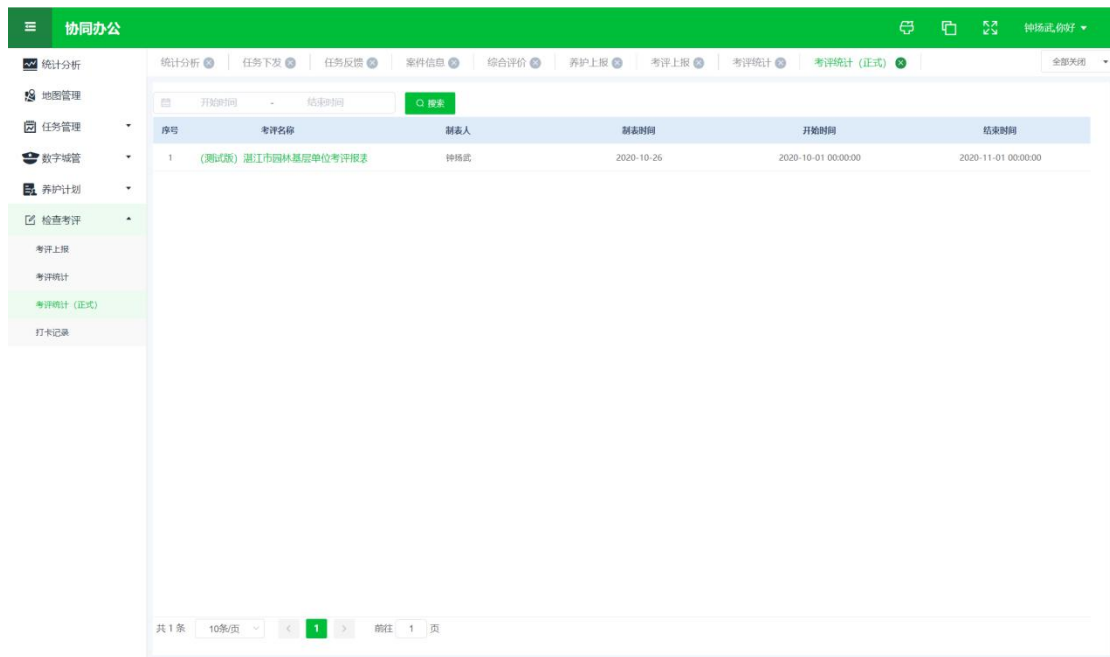

通过点击每一项的【分值】可以查看该项考核指标的扣分明细。

评价											
(测试版) 湛江市园林基层单位考评报表(2020-10-01-2020-11-01)											
(2020-10-01 00:00:00到2020-11-01 00:00:00 制表人: 钟杨武 制表时间: 2020-10-26)											
排名	单位名称	得分	考评项								
			日常养护记录(10分)	安全生产(10分)	卫生保洁(18分)	园林管理(19分)	绿化养护(23分)	日常施肥(10分)	日常巡查(5分)	侧理性检查(5分)	其他
1	寸金桥公园管理处	100	10	10	18	19	23	10	5	5	0
2	东发公园管理处	100	10	10	18	19	23	10	5	5	0
3	园林管理处	100	10	10	18	19	23	10	5	5	0
4	绿岛河湿地公园管理处	100	10	10	18	19	23	10	5	5	0
5	中澳友谊花园管理处	100	10	10	18	19	23	10	5	5	0
6	海菜公园管理处	100	10	10	18	19	23	10	5	5	0
7	南园防荷花园管理处	55	10	10	18	19	23	10	5	0	-40

### 1.3.4.1.6.4 打卡记录

打卡记录页面显示绿化人员每天通过小程序打卡的记录。

序号	打卡部门	打卡人	打卡地点	打卡时间	备注
1	湛江市	钟松武		2020-11-23 09:54:47	迟到
2	湛江市	管理员		2020-12-02 15:25:54	-
3	湛江市	管理员		2020-12-02 16:15:34	-
4	湛江市	管理员		2020-12-02 18:05:37	-
5	湛江市	管理员		2020-12-02 18:14:36	-
6	湛江市	管理员		2020-12-04 19:16:32	-
7	湛江市	管理员		2020-12-04 19:41:38	-
8	湛江市	管理员		2020-12-04 19:42:02	-
9	湛江市	管理员		2020-12-04 20:21:21	-
10	湛江市	管理员		2020-12-04 21:03:25	-

### 1.3.5 城市园林一张图系统

#### 1.3.5.1.1 决策分析

决策分析模块展示辖区内各类绿化数据的分析情况，包括城市建成区面积、绿化覆盖面积、人员公园绿地面积、绿化覆盖率、公园服务半径覆盖率和绿地率，以及城市园林情况统计和园林地图统计，点击右上角的【截图图标】可以对整个页面进行截图并保存电脑。

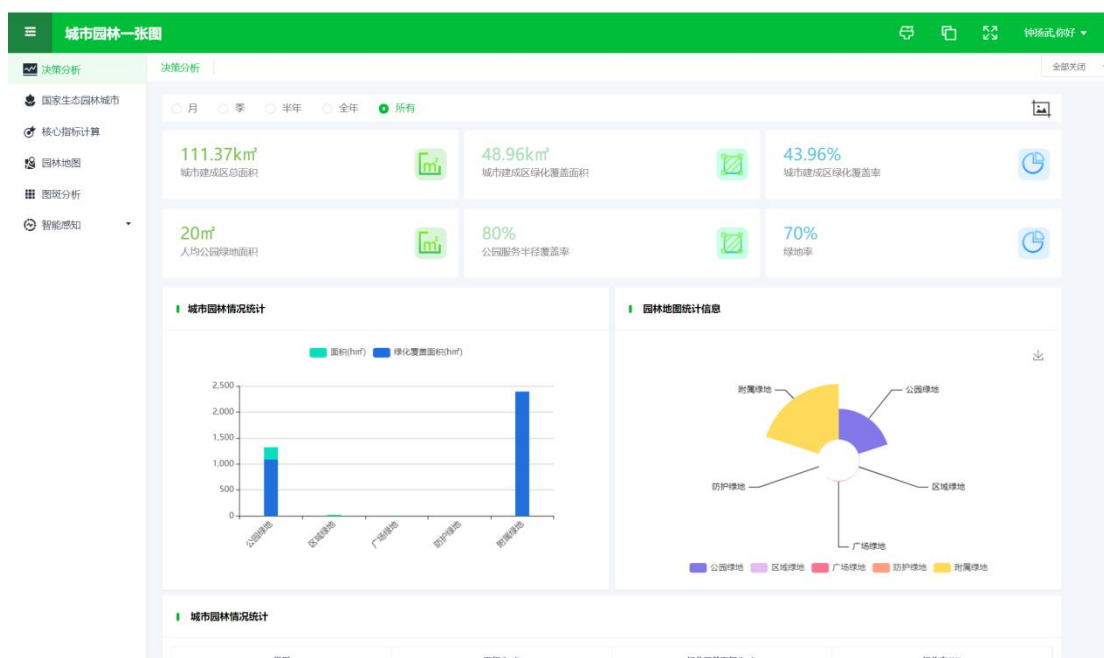

### 1.3.5.1.2 国家生态园林城市

国家生态园林城市模块展示市的园林城市达标情况，该模块依托普查数据采集成果，依据城市园林绿化评价标准、国家生态园林城市标准、广东省十三五规划要求等，构建城市园林绿化评价数据模型，实现绿化覆盖率、绿地率、公园服务半径覆盖率等宏观指标智能测算，提供城市园林绿化等级评价、园林城市系列达标评价、评价依据查询等功能。

序号	区域	潮江市			潮安区			曲山区			饶头区			南章区			经济开发区		
		考评项	达标项	未达标项	考评项	达标项	未达标项	考评项	达标项	未达标项	考评项	达标项	未达标项	考评项	达标项	未达标项	考评项	达标项	未达标项
1	综合管理	13	13	0	13	1	12	13	1	12	13	1	12	13	0	13	13	0	13
2	绿地建设	10	10	0	10	0	10	10	0	10	10	0	10	10	0	10	10	0	10
3	建设管控	20	20	0	20	0	20	20	0	20	20	0	20	20	0	20	20	0	20
4	生态环境	22	22	0	22	1	21	22	0	22	22	0	22	22	0	22	22	0	22
5	市政设施	15	14	1	15	0	15	15	0	15	15	0	15	15	0	15	15	0	15
6	节能减排	7	5	2	7	0	7	7	0	7	7	0	7	7	0	7	7	0	7
7	综合达标	4	4	0	4	0	4	4	0	4	4	0	4	4	0	4	4	0	4

### 1.3.5.1.3 核心指标计算

实现对建成区绿化覆盖率、绿地率、公园服务半径覆盖率等城市园林绿化核心指标的实时计算和查看功能。

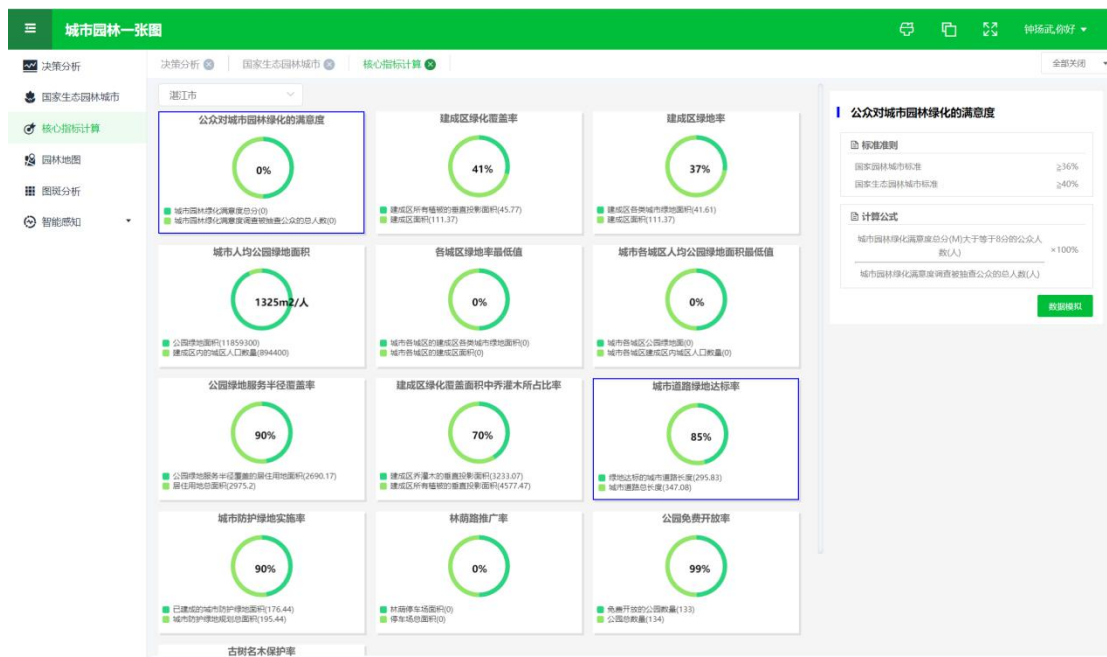

通过点击【模拟计算】可以进入模块计算页面，点击右上角的【画图图标】，可以新增模块绿地数据，完成系统激动计算出新增绿地后的评价指标达标绿。

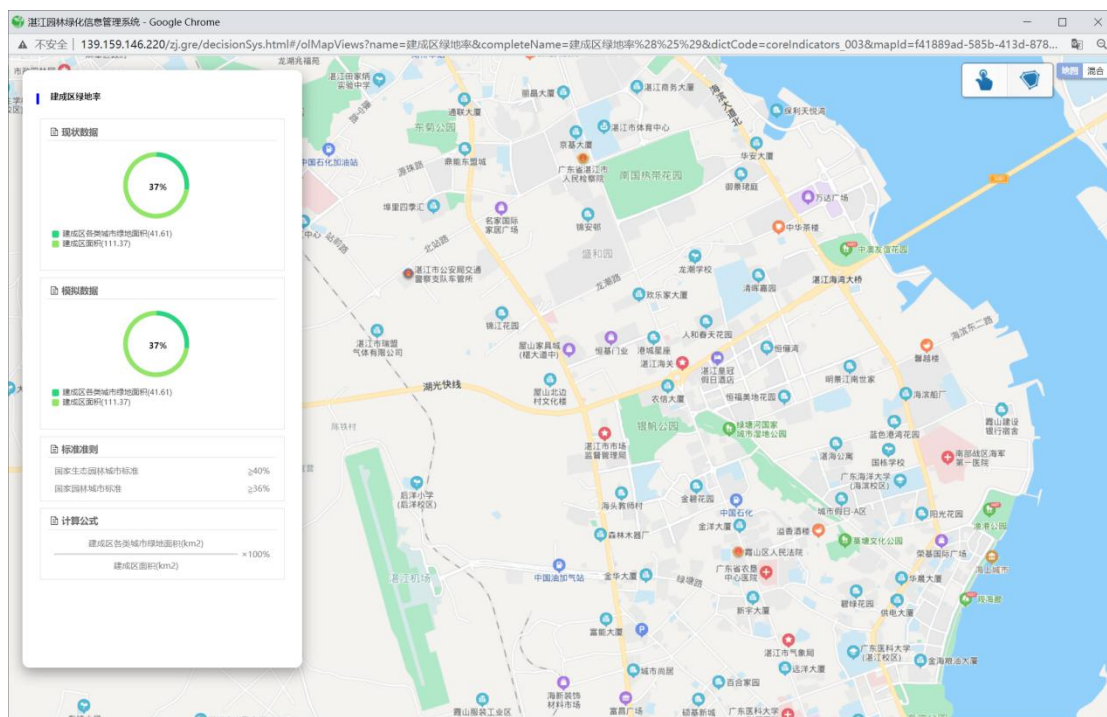

### 1.3.5.1.4 园林地图

园林地图模块依托普查数据采集成果，实现城市基础地理空间信息和城市绿地现状、绿地系统规划、园林专题信息等园林业务数据的一张图叠加展示、定位和查询。通过勾选左上角的【图层】，可以在地图中展示所勾选图层在地图的分



布情况。点击地图中的【定位图标】后，可以查看该数据的明细。

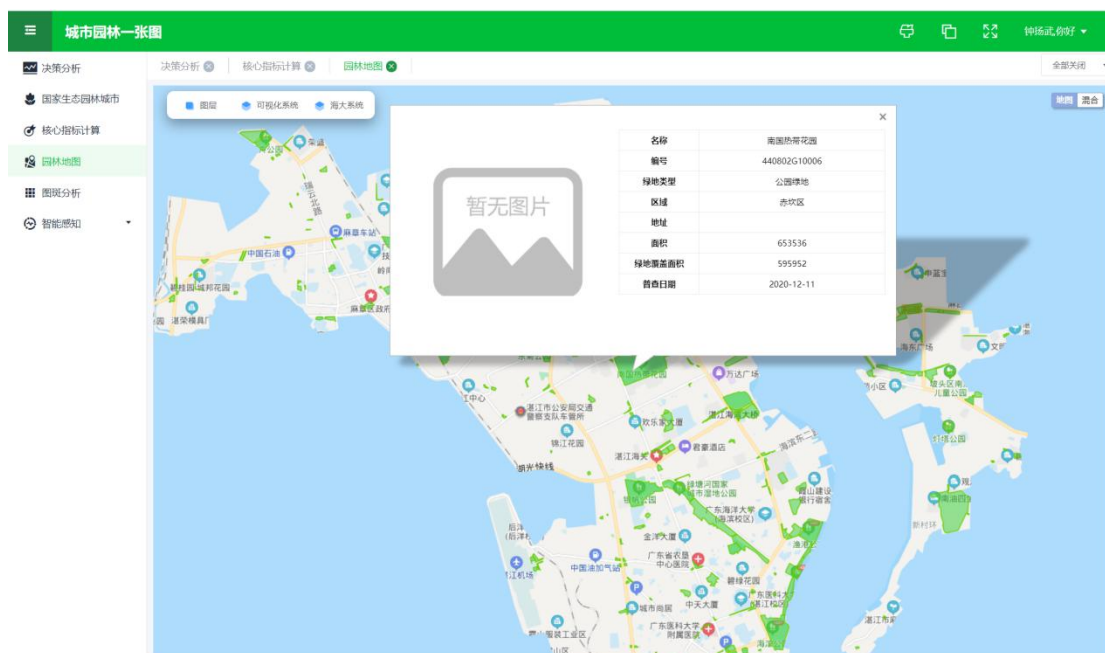

点击【可视化系统】可以进入可视化展示系统。该系统实现按照大屏的比例展示园林地图数据，展示数据包括：建成区绿地面积、建成区绿地覆盖面积、建成区绿地率、建成区绿化覆盖率、行道树、古树名木、古树名木后备资源、公园数量、公园绿地面积、公园面积、人均公园绿化面积、公园绿地服务半径覆盖率、基层单位考评情况等。点击地图中间下方的【智能预警】按钮，可以查看当前的绿化类预警事件，点击地图中间下方的【公园服务半径】按钮，可以查看辖区内公园服务半径覆盖情况，点击地图中间下方的【公园选址推荐】按钮，可以查看系统推荐的公园选址范围。



点击【海大系统】可以进入海洋大学开发的古树后备资源系统。



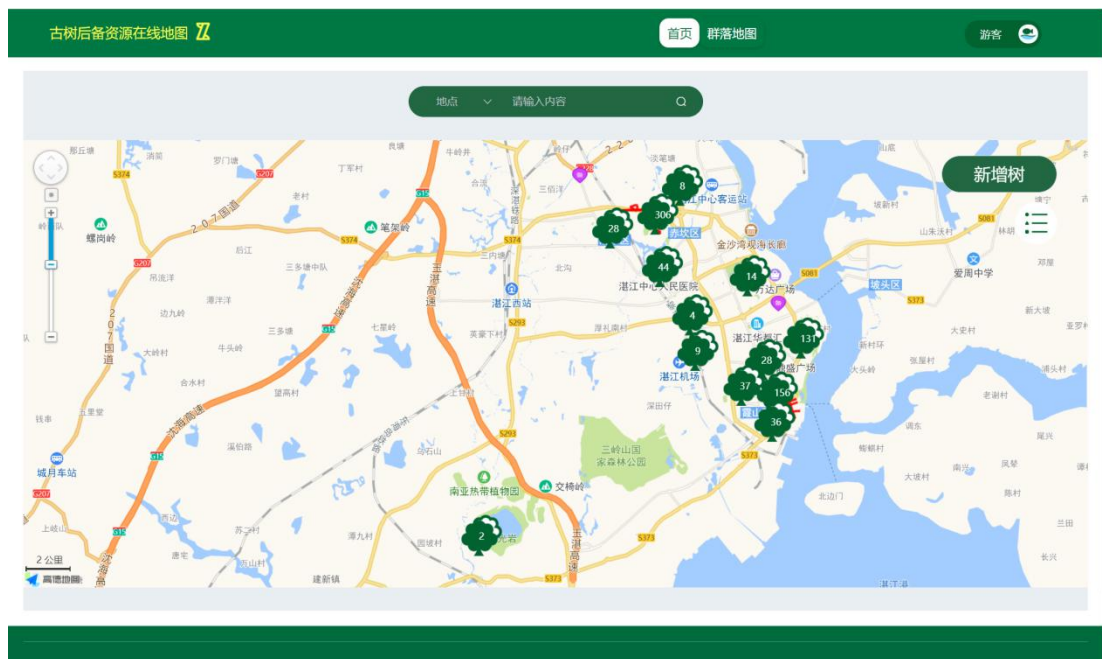

### 1.3.5.1.5 图斑分析

图斑分析模块可以对不同年度的绿地图斑进行对比分析，左上角图斑默认为本年度的绿化图斑数据，左下角的图斑默认为上一年的图斑数据，通过点击【年份】按钮可以选择不同年份的图斑。右侧为当前图斑对比历史图斑后的分析结果情况。

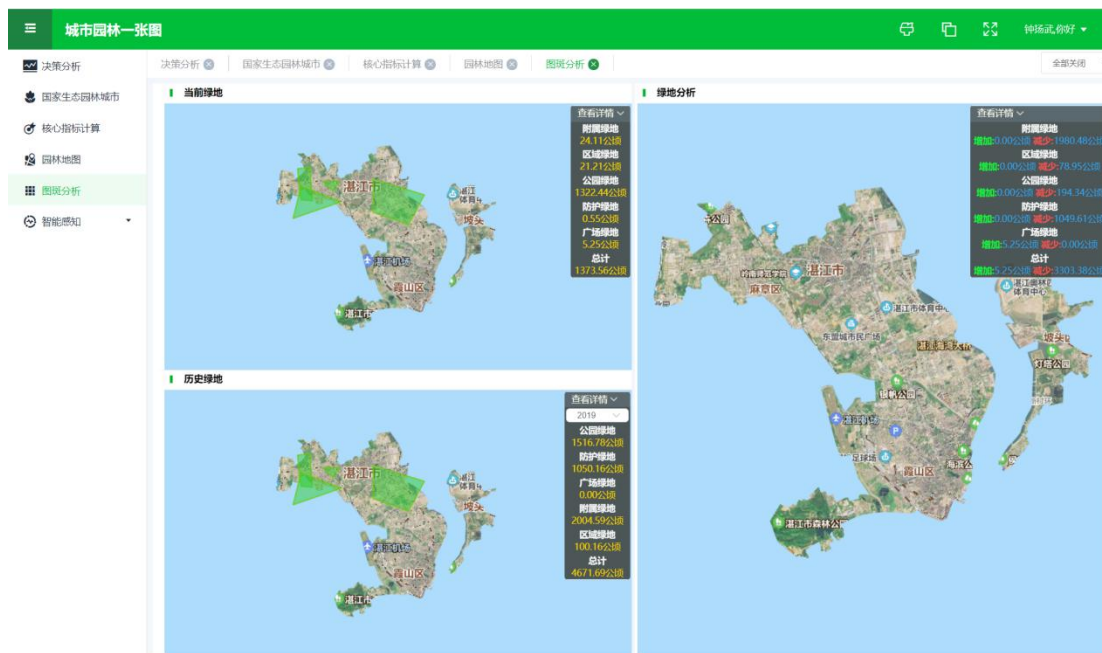

### 1.3.5.1.6 智能感知

### 1.3.5.1.6.1 病虫害分析

病虫害分析模块展示了各单位在病虫害的治理成效。系统主要展示了病虫害防治率、病虫害区域分布情况、病虫害单位情况和病虫害发生点位情况。

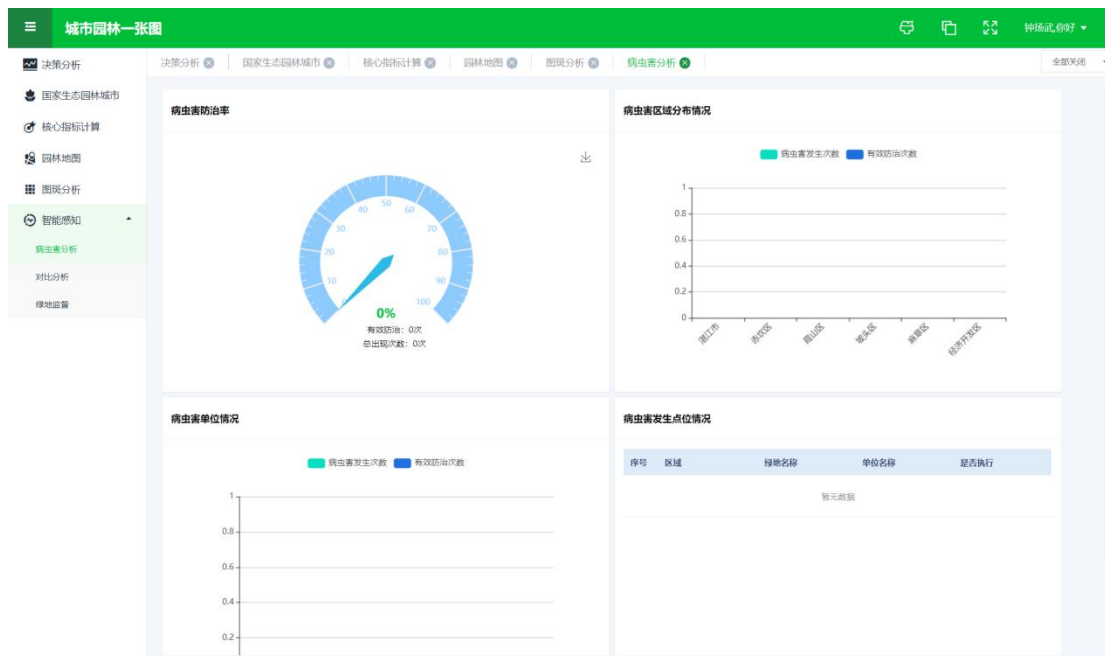

### 1.3.5.1.6.2 对比分析

对比分析模块展示了不同年份绿地数据的对比明细。包括各期的绿化面积对比情况和绿化覆盖率对比情况。

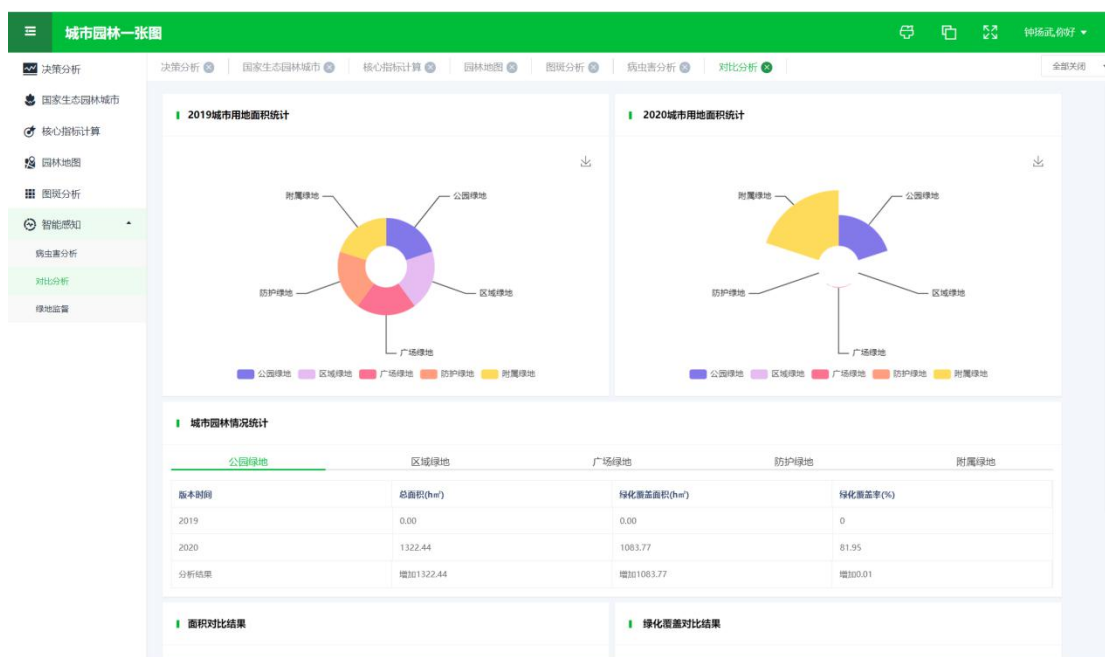

### 1.3.5.1.6.3 绿地监督

绿地监督模块展示了辖区内绿化类案件、绿地占用等情况的分布。

序号	预警编号	预警类型	预警地址	预警内容	预警时间
1	数字城管预警第1号	数字城管案件	中国广东省湛江市赤坎区广州湾大道, 喜来登酒店...	浴场浴帘的盖子缺失, 电线裸露, 有安全隐患并影响市容。	2020-11-19
2	数字城管预警第9号	数字城管案件	中国广东省湛江市赤坎区广州湾大道, 喜来登酒店...	浴场多数浴帘的插头塑料帽子缺失 (附上一个完整的供参照), 影响正常使用。	2020-11-19
3	数字城管预警第13号	数字城管案件	中国广东省湛江市赤坎区广州湾大道, 民大停车场...	浴帘门打开, 电线元件裸露, 有安全隐患并影响市容。	2020-11-19
4	绿地占用预警第1号	占用绿地案件	测试	测试	2020-11-19

### 1.3.6 公众服务微平台系统

#### 1.3.6.1.1 统计分析

统计分析模块展示了市民投诉关于园林绿化类问题的情况, 包括案件的类别统计、案件的发生时间段分析和案件的区域分析。



### 1.3.6.1.2 数据发布

#### 1.3.6.1.2.1 古树名木

古树名木模块功能主要是将古树名木数据发布到微信公众号中，通过点击【发布】按钮，系统自动将数据同步到微信公众号中，市民通过关注【数字城管】微信公众号，可以在园林地图中查阅发布的数据情况。

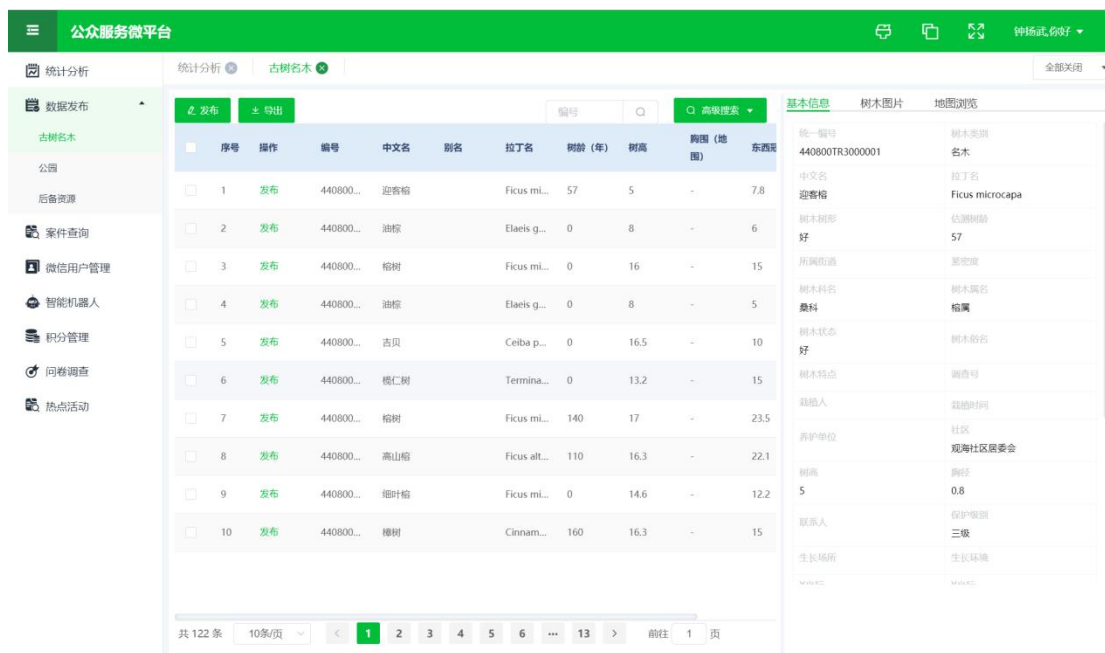

#### 1.3.6.1.2.2 公园

公园模块功能主要是将公园数据发布到微信公众号中，通过点击【发布】按钮，系统自动将数据同步到微信公众号中，市民通过关注【数字城管】微信公众号，可以在园林地图中查阅发布的数据情况。

The screenshot shows the 'Public Service WeChat Platform' interface. The main content area is titled '数据发布' (Data Release) and is currently set to '公园' (Park). A table lists 10 items for release, each with a checkbox, a '发布' (Release) button, a unique ID, park name, type, location, area, and inspection date. The table is paginated, showing 10 items per page out of a total of 196 items.

序号	操作	编号	绿地类型	所属路段	面积㎡	检查日期	地点描述
1	发布	440802G10...	综合公园	南方路	1175270	2020-12-11	-
2	发布	440802G10...	综合公园	海田路与海...	68157.9	2020-12-11	-
3	发布	440804G10...	综合公园	灯塔路	16427.2	2020-12-11	-
4	发布	440802G10...	综合公园	观海北路10号	365754	2020-12-11	-
5	发布	440802G10...	综合公园	沿河南路与...	120308	2020-12-11	-
6	发布	440802G10...	综合公园	体育南路19号	653536	2020-12-11	-
7	发布	440803G10...	综合公园	人民大道	264351	2020-12-11	-
8	发布	440802G10...	综合公园	源珠路	176757	2020-12-11	-
9	发布	440805G10...	综合公园	绿华路	394848	2020-12-11	-
10	发布	440803G10...	综合公园	海滨大道南1...	268030	2020-12-11	-

### 1.3.6.1.2.3 后备资源

后备资源模块功能主要是将后备资源数据发布到微信公众号中，通过点击【发布】按钮，系统自动将数据同步到微信公众号中，市民通过关注【数字城管】微信公众号，可以在园林地图中查阅发布的数据情况。

The screenshot shows the 'Public Service WeChat Platform' interface with the 'Data Release' section set to '后备资源' (Reserve Resources). The table lists 10 items for release, including details like '中文名称' (Chinese Name), '别名' (Alias), '拉丁名' (Latin Name), '树龄' (Tree Age), '树高' (Tree Height), and '冠幅' (Crown Spread). The table is paginated, showing 10 items per page out of a total of 830 items.

序号	操作	编号	中文名称	别名	拉丁名	树龄(年)	树高	冠幅
1	取消发布	QLCJSQ-...	石栗	炮栗树	Aleurites ...	55	13.8	9.35
2	取消发布	QLCJSQ-...	石栗	炮栗树	Aleurites ...	55	12.8	6.6
3	发布	QLCJSQ-...	石栗	炮栗树	Aleurites ...	55	13.1	8
4	发布	QLCJSQ-...	凤凰木	金凤花	Delonix r...	50	10.6	8.6
5	发布	QLCJSQ-...	凤凰木	金凤花	Delonix r...	50	17	8.6
6	发布	QLCJSQ-...	凤凰木	金凤花	Delonix r...	50	9.8	9.25
7	发布	QLCJGY-...	蒲葵	扇叶葵	Livistona ...	65	12.1	2.5
8	发布	QLCJGY-...	蒲葵	扇叶葵	Livistona ...	65	13	2.8
9	发布	QLCJGY-...	蒲葵	扇叶葵	Livistona ...	65	13.5	3.05
10	发布	QLCJGY-...	小叶榕	细叶榕	Ficus mic...	65	10.8	18.65

### 1.3.6.1.3 案件查询

案件查询模块展示了市民投诉关于园林绿化类问题的案件，通过输入案件号，

点击【搜索】按钮可以搜索对应的案件。

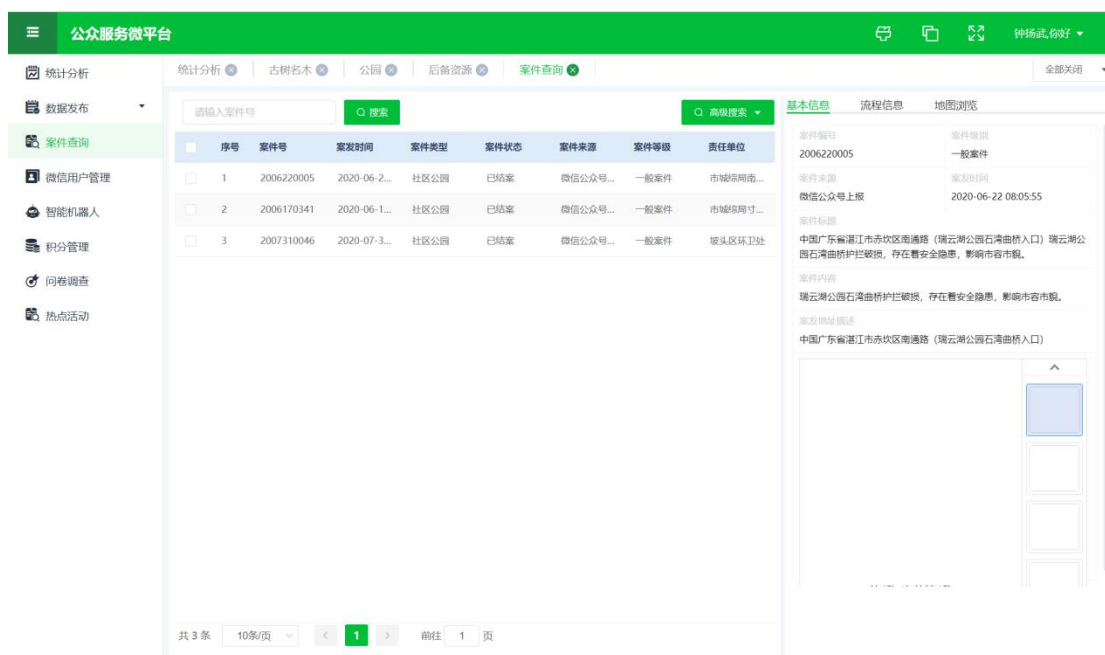

#### 1.3.6.1.4 微信用户管理

微信用户管理模块展示了关注过微信公众号的所有微信用户, 包括微信标识、微信昵称、关注时间和关注方式等。

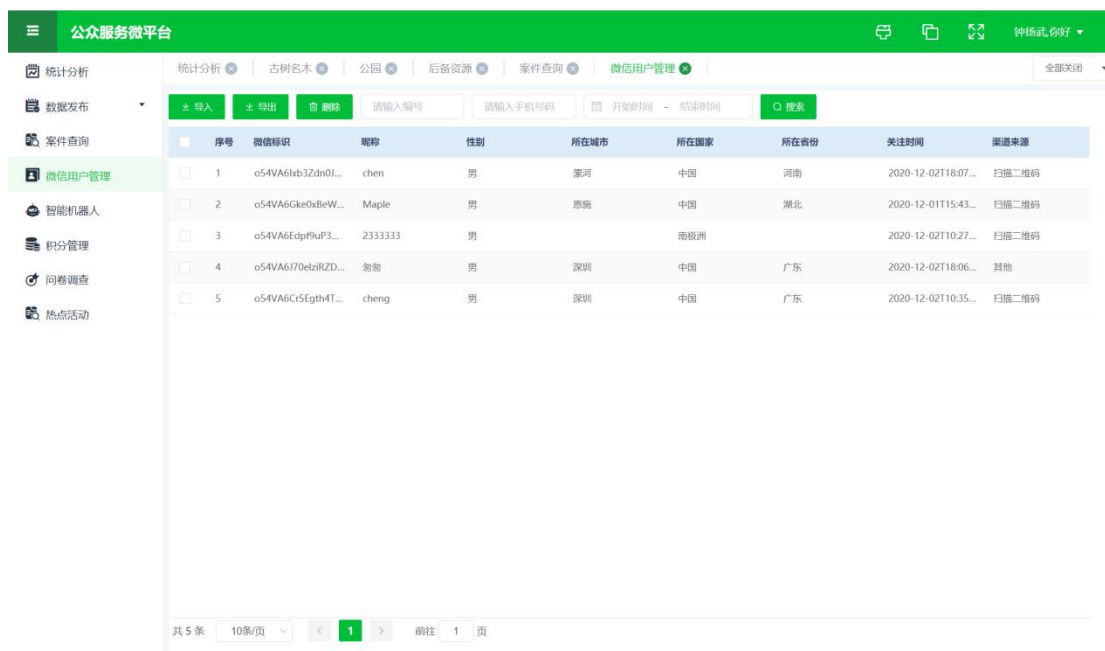

#### 1.3.6.1.5 智能机器人

智能机器人模块作用于微信公众号的智能回复功能, 点击【添加】按钮可以

添加智能问题库。



### 1.3.6.1.6 积分处理

积分处理模块展示关注过微信公众号的市民积分情况。市民每参与一次活动或者问卷调查均可获得 10 积分。



### 1.3.6.1.7 问卷调查

问卷调查模块展示对市民发布过的问卷调查记录。



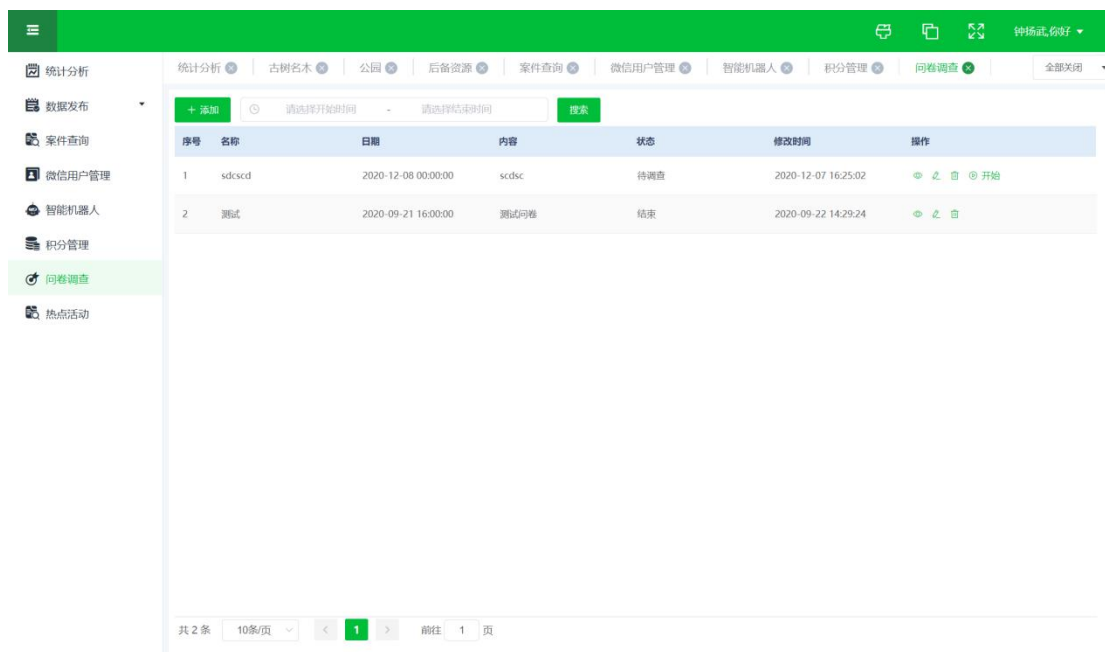

点击【添加】按钮可以发布新的问卷调查，填写调查名称，日期和内容后点击【确定】按钮完成问卷调查的建立。



点击【开始】按钮可以将问卷调查信息推送到微信公众号中。

### 1.3.6.1.8 热点活动

热点活动模块展示了对市民发布过的活动记录。



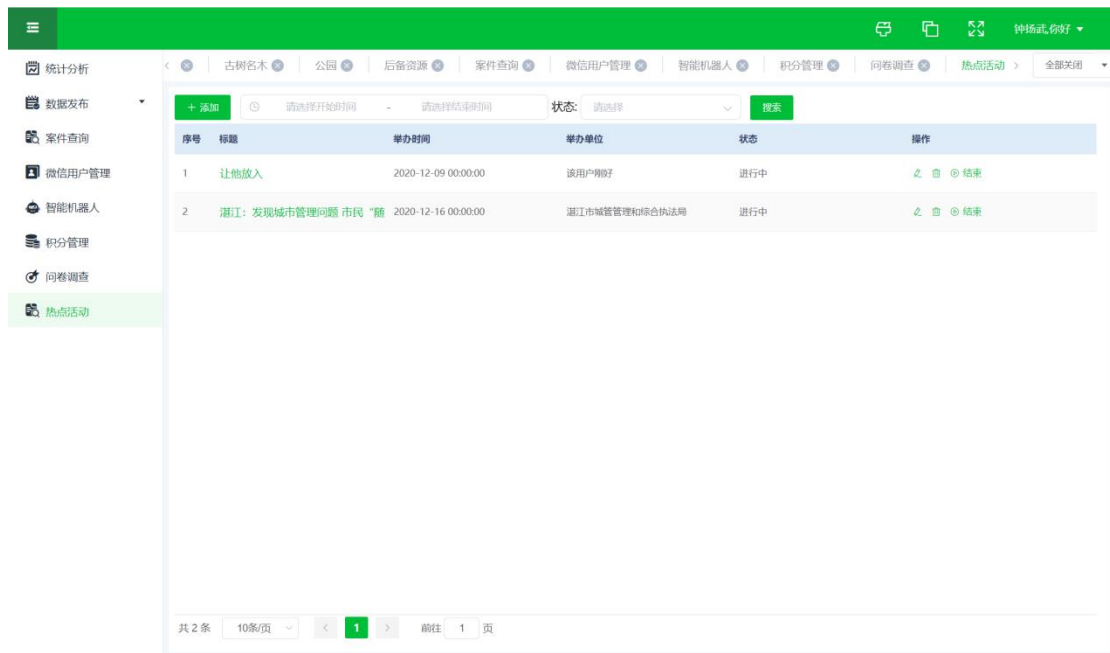

点击【添加】按钮可以进入活动新增页面，输入标题、举办时间、举办单位和局办内容后点击【提交】按钮完成活动的建立。

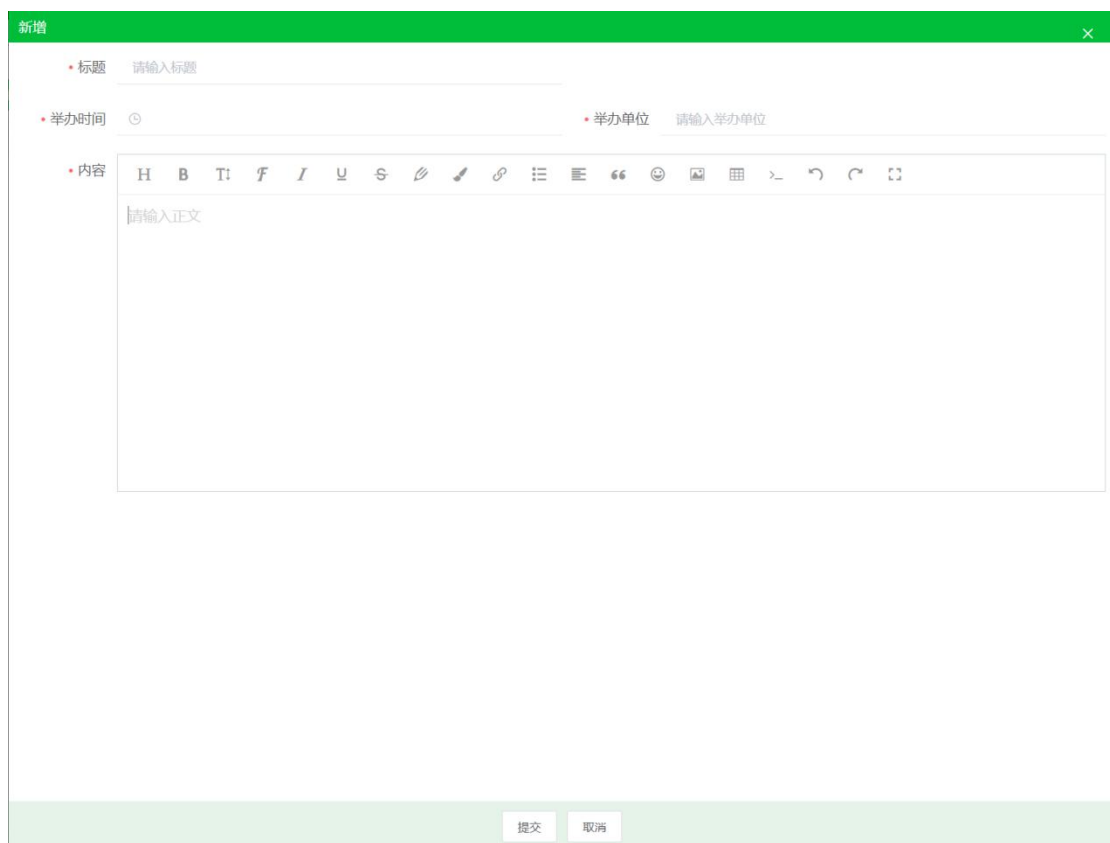

点击【开始图标】按钮可以将活动信息推送到微信公众号中。

### 1.3.7 微信公众号

微信公众号设计页面风格参考 PC 端设计，整体风格偏淡雅色。整个微信公

众号共有三个模块：园林地图、问卷调查和热点活动，点击对应名称后可以进入对应的模块。



#### 1.3.7.1.1 园林地图

园林地图页面展示古树名木、后备资源和公园三类数据，默认以地图的方式展示，通过点击左上角的【图标】，可以查看对应类型数据在地图的分布情况。点击【列表查看】可以更换成列表的模式展示附近的数据。



### 1.3.7.1.2 问卷调查

问卷调查模块展示城综局通过园林绿化系统发布的问卷调查信息，通过点击【问卷标题】可以参与问卷调查，在参与页面点击【提交】按钮可以完成问卷调查的回复信息。



#### 1.3.7.1.3 热点活动

热点活动模块展示城综局通过园林绿化系统发布的热点活动信息，通过点击【活动标题】可以查看活动明细，在活动明细页面点击【报名】按钮可以报名参与该活动，点击【评价】按钮可以对活动质量进行评价。

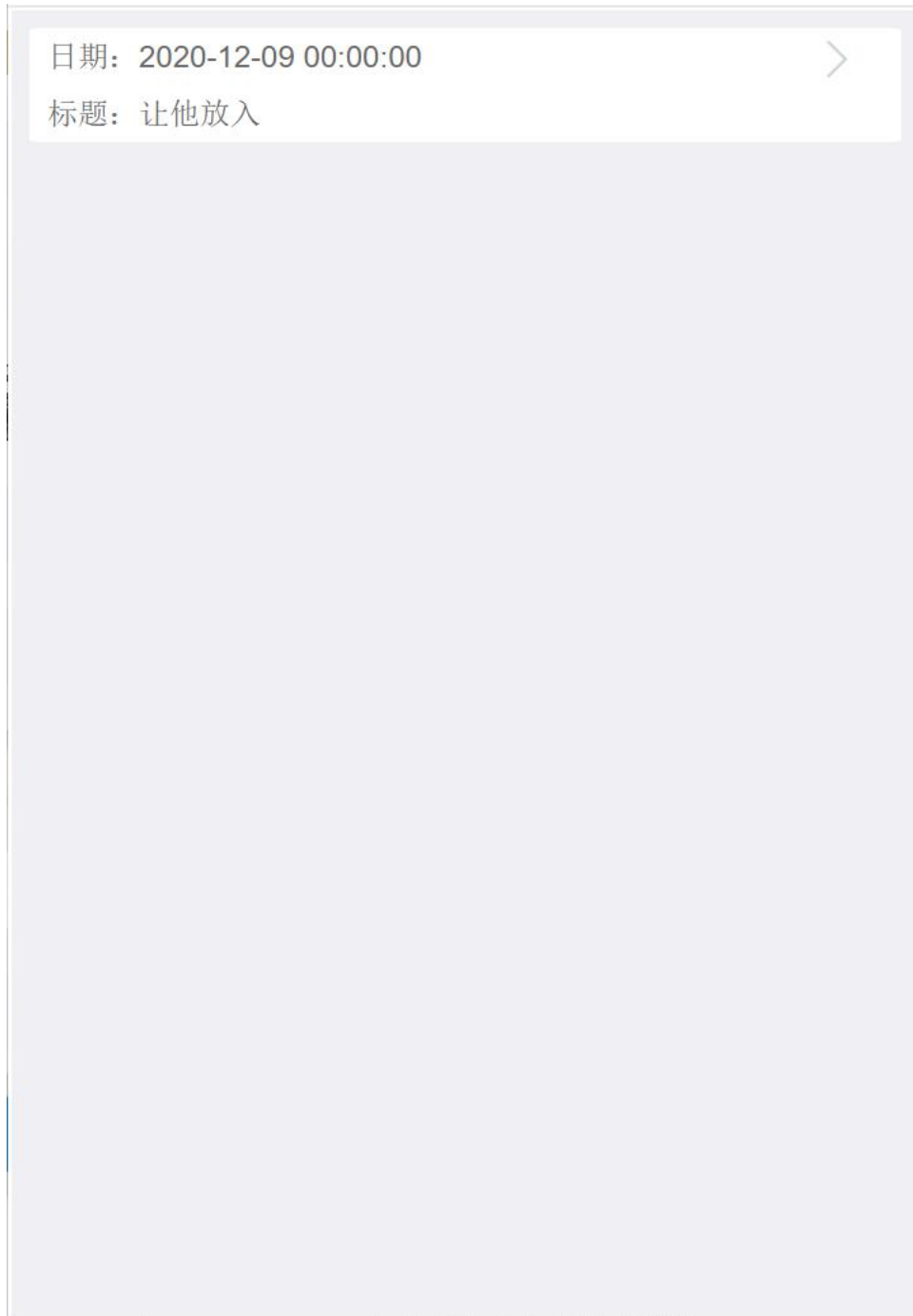

### 1.3.8 微信小程序

#### 1.3.8.1.1 首页

微信小程序首页设计风格参考 PC 端系统风格设计，以浅色调为主，包括核心指标、常用功能和我的任务三大块组成。



#### 1.3.8.1.1.1 核心指标

核心指标项分别为绿地率、绿地覆盖率和人均公园绿地面积三大项，点击前面的区域按钮，可以选择查看全市和各区的核心指标数据情况。



#### 1.3.8.1.1.2 养护计划

养护计划页面默认展示本各基层单位上报的养护计划列表。点击【养护计划】名称可以查看养护计划明细。在明细页面点击【执行】按钮，可以将计划的执行情况录入进系统中。养护上报和执行后均需要单位领导审核，在养护计划明细页面，点击【审核】按钮可以对上报或者执行的情况进行审核。

 **测试**  
执行状态: 执行中      养护单位: 湛江市  
计划类型: 浇水

点击【上报】按钮可以进入养护计划上报页面，录入万基础数据后点击【添加计划】按钮可以添加小计划，点击【提交】按钮可完成养护计划的录入操作。



计划-1结束时间:	请选择 >
养护对象:	请选择养护对象
种类:	
数量:	
单位:	
计划内容:	
<b>添加计划</b>	<b>删除计划</b>
点击可预览选好的图片	0/4
	
<b>提交</b>	

### 1.3.8.1.1.3 综合考评

综合考评模块进入后可以查看去基层单位本月的考评得分情况，点击后可以查看各项扣分明细。

月份:	2020-12 >
南国热带花园管理处	得分: 100 ∨
海滨公园管理处	得分: 100 ∨
中澳友谊花园管理处	得分: 100 ∨
绿塘河湿地公园管理处	得分: 100 ∨
园林管理处	得分: 100 ∨
东坡荔园管理处	得分: 100 ∨
寸金桥公园管理处	得分: 100 ∨
<b>⊕ 上报</b>	

点击【上报】按钮可以进入上报页面，展开考核明细后点击【上报】按钮，可以上报对应考核项的考核情况。录入该项文字说明、地址，上传图片后点击【提交】按钮完成上报操作。

园林基层单位:	南国热带花园管理处 >
月份:	2020-12 >
总分:	100
日常养护记录	扣分: 0 ^
日常养护作业动态记录表	总分: 10 扣分: 0 ^
未能提供资料	<b>上报</b>
扣分: 0	明细
缺少一日记录或日常抽查情况与提供资料不符	上报
扣分: 0	明细
安全生产	扣分: 0 v
卫生保洁	扣分: 0 v
园林管理	扣分: 0 v
绿化养护	扣分: 0 v
日常施肥	扣分: 0 v

#### 1.3.8.1.1.4 行道树

行道树模块可以展示辖区内所有的行道树信息，点击【行道树编码】可以查看行道树的明细信息。点击【导出】按钮可以将行道树信息导出到手机。点击【新增】按钮可以进入行道树的新增页面，填写相关信息后点击【提交】按钮完成行道树的新增采集。

Q 请输入关键字		搜索
	<b>440800TR1098300</b> 树木名称: 榕树      所属区域: 麻章区 所属街道: 金康西路	
	<b>440800TR1098301</b> 树木名称: 榕树      所属区域: 麻章区 所属街道: 金康西路	
	<b>440800TR1098302</b> 树木名称: 榕树      所属区域: 麻章区 所属街道: 金康西路	
	<b>440800TR1098303</b> 树木名称: 榕树      所属区域: 麻章区 所属街道: 金康西路	
	<b>440800TR1098304</b> 树木名称: 榕树      所属区域: 麻章区 所属街道: 金康西路	
	<b>440800TR1098305</b> 树木名称: 榕树      所属区域: 麻章区 所属街道: 金康西路	
	<b>440800TR1098306</b>	
<b>导出</b>		<b>⊕ 新增</b>

#### 1.3.8.1.1.5 古树名木

古树名木模块可以展示辖区内所有的古树名木信息，点击【古树名木编码】可以查看古树名木的明细信息。点击【导出】按钮可以将古树名木信息导出到手机。点击【新增】按钮可以进入古树名木的新增页面，填写相关信息后点击【提交】按钮完成古树名木的新增采集。

Q 请输入关键字		搜索
	<b>440800TR3000001</b> 树木名称: 迎客榕 生长状态: 好	所属区域: 树木年龄: 57
	<b>440800TR3000002</b> 树木名称: 油棕 生长状态: 好	所属区域: 树木年龄: 0
	<b>440800TR3000003</b> 树木名称: 榕树 生长状态: 好	所属区域: 树木年龄: 0
	<b>440800TR3000004</b> 树木名称: 油棕 生长状态: 好	所属区域: 树木年龄: 0
	<b>440800TR3000005</b> 树木名称: 吉贝 生长状态: 好	所属区域: 树木年龄: 0
	<b>440800TR3000006</b> 树木名称: 榄仁树 生长状态: 好	所属区域: 树木年龄: 0
	<b>440800TR2000001</b>	
导出		⊕ 新增

#### 1.3.8.1.1.6 我的任务

我的任务列表显示当前账户所接受的任务信息，点击【任务标题】后可进入任务办理页面，选择完成情况，填写补充说明，上传任务附件后，点击【提交】按钮可以完成任务的反馈。



#### 1.3.8.1.2 地图

地图页面展示古树名木、后备资源、行道树和考评案件四类数据，默认以地图的方式展示，通过点击右侧的【图标】，可以查看对应类型数据在地图的分布情况。



### 1.3.8.1.3 设置

设置页面提供一些基础的设置功能，包括操作指引，数据更新，版本升级等等。



#### 1.3.8.1.3.1 操作指南

点击【操作指南】按钮，可以查看小程序的操作指南。

#### 1.3.8.1.3.2 数据更新

点击【数据更新】按钮，可以更新小程序的基础数据。

#### 1.3.8.1.3.3 版本升级



点击【版本升级】按钮，可以更新小程序的版本号。

#### 1.3.8.1.3.4 上下班打卡

点击【上下班打卡】按钮，可以进入上下班打卡，上下班打卡需要获取手机的所在位置，点击【打卡】按钮可以进行打卡操作。

已完成打卡的，可以点击【打卡记录】查看记录打卡记录。

#### 1.3.8.1.3.5 退出登入

点击【退出登入】按钮，可以当前登入小程序的账户。